Razítko oprávněné osoby:

Stavebník/Investor:	**Regionální muzeum v Chrudimi** Široká 86; 537 01 Chrudim IČ:00370941	
Zástupce investora:	**Mgr. Klára Habartová, ředitelka; mob. +420 733 456 480**	

Generální projektant:	**PRODIN a.s.** K Vápence 2745, 530 02 Pardubice T: +420 466 055 130 IČO: 252 92 161 E: info@prodin.cz		PRODIN SKUPINA VENTIO
Hlavní projektant (HIP):	Bc. Martin Hudec	Souřadný systém: **S-JTSK, B.p.v.**	**±0=0,000 m n.m.**

Název stavby/akce:	**Rekonstrukce hradního mostu objektu hradu Rychmburk, Předhradí č.p.17**	Zakázka: **2023-2001-209**	
		Datum: **05/2024**	
Místo stavby	Obec Předhradí	Stupeň dokumentace: **DSP**	
Odpovědný projektant:	Bc. Martin Hudec	Formát: -	
Zpracovatel přílohy:	Ing. Lucie Křemenáková	Měřítko: -	
Název přílohy:	**DOKLADOVÁ ČÁST**	Číslo přílohy: **E.**	Č.paré:

Krajská hygienická stanice Pardubického kraje se sídlem v Pardubicích

PRODIN a.s.
K Vápence 2745
530 02 Pardubice

Č.j. KHSPA 11394/2024/HOK-CR V Chrudimi dne 09.05.2024 Vyřizuje: Ing. Kratochvílová

„Rekonstrukce hradního mostu objektu hradu Rychmburk, Předhradí č.p. 17" – vyjádření k projektové dokumentaci pro stavební povolení

Na základě žádosti společnosti PRODIN a.s., K Vápence 2745, 530 02 Pardubice, IČ 25292161, zastupující na základě plné moci investora, doručené dne 16.04.2024, o vyjádření k výše uvedené dokumentaci, posoudila Krajská hygienická stanice Pardubického kraje se sídlem v Pardubicích (dále jen „KHS") předložené podklady.

Zpracovatel projektové dokumentace PRODIN a.s., K Vápence 2745, 530 02 Pardubice, IČ 25292161, hlavní inženýr projektu Bc. Martin Hudec, odpovědný projektant Ing. Matěj Mikšovský, 03/2024. Investor Regionální muzeum v Chrudimi, Široká 86, 537 01 Chrudim, IČ 00370941.

Jedná se o rekonstrukci stávajícího mostního objektu, který tvoří přístupovou komunikaci do objektu hradu Rychmburk v obci Předhradí. Mostní objekt se nachází v intravilánu obce Předhradí, v těsné blízkosti hradu Rychmburk. Most umožňuje převedení silničního a pěšího provozu do objektu hradu, přes bývalý hradní příkop. Nachází se v zastavěném území. Začátek mostu, na jihozápadní straně, navazuje na místní komunikaci v obci. Konec mostu, na severovýchodní straně, přímo navazuje na vstupní bránu do hradu. Okolí mostu je tvořeno převážně zahradou a parkem nacházejícím se na dně bývalého hradního příkopu. Vlevo před mostem stojí objekt bývalého pivovaru. Realizace záměru nemá vliv na vodní zdroje.

Po posouzení z hlediska požadavků ochrany veřejného zdraví konstatuje KHS, že předloženým návrhem nejsou **dotčeny zájmy chráněné orgány ochrany veřejného zdraví.** Z tohoto důvodu KHS není v řízení o předmětném návrhu dotčeným orgánem správního úřadu, řízení se nezúčastní a **stanovisko** ve smyslu § 77 zákona č. 258/2000 Sb., o ochraně veřejného zdraví a o změně některých souvisejících zákonů, ve znění pozdějších předpisů proto **nevydává.**

Ing. Jana Kratochvílová
vedoucí oddělení hygieny obecné a komunální

Rozdělovník:
- adresát – ds
- KHS ÚP Chrudim HOK

DATOVÉ SCHRÁNKY

Datová schránka: wrjftqq, PRODIN a.s., K Vápence 2745, Zelené Předměstí, 53002 Pardubice, CZ

Přijatá zpráva - Detail zprávy

Předmět:	vyjádření k PD - Rekonstrukce mostu hradu Rychmburk, k.ú. Předhradí, p.č. 126, 127, 129
ID zprávy:	1356760255
Typ zprávy:	Datová zpráva
Datum a čas dodání:	10.5.2024 v 7:47:42
Datum a čas doručení:	10.5.2024 v 8:01:49

Odesílatel:	Krajská hygienická stanice Pardubického kraje se sídlem v Pardubicích, Mezi Mosty 1793, Bílé Předměstí, 53003 Pardubice, CZ
ID schránky:	23wai86
Typ schránky:	OVM

Zmocnění:	0 / 0
Odstavec:	Nezadáno
Naše číslo jednací:	KHSPA 11394/2024/HOK-CR
Naše spisová značka:	S-KHSPA 09227/2024
Vaše číslo jednací:	Nezadáno
Vaše spisová značka:	Nezadáno
K rukám:	Nezadáno
Do vlastních rukou:	Ne
Doručení fikcí zakázáno:	Ne

Přílohy:

NEDOTYKA_Rekonstrukce_hradniho_mostu_Rychmburk_Predhradi_KHSPA_11394_.pdf (159,25 kB)

KUPAX018WQDU

KRAJSKÝ ÚŘAD
Pardubického kraje
odbor životního prostředí a zemědělství

Naše značka: KUPA-9566/2024-2
Spisová značka: KUPA-9566/2024 OŽPZ OOP
Vyřizuje: Mgr. M. Zíková
Telefon: 466 026 423
E-mail: marketa.zikova@pardubickykraj.cz
Vyhotoveno: v Pardubicích 24. 4. 2024

PRODIN a. s.
(DS)

Záměr: „Rekonstrukce hradního mostu objektu hradu Rychmburk, Předhradí č. p. 17“ – stanovisko

Krajskému úřadu Pardubického kraje (dále též OOP) byla dne 15. 4. 2024 doručena žádost o vydání stanoviska dle ustanovení § 45i odst. 1 zákona č. 114/1992 Sb., o ochraně přírody a krajiny, ve znění pozdějších předpisů (dále jen zákon), k záměru „Rekonstrukce hradního mostu objektu hradu Rychmburk, Předhradí č. p. 17“.

V předmětné věci vydává Krajský úřad Pardubického kraje jako orgán příslušný dle ustanovení § 77a odst. 4 písm. o) zákona toto stanovisko:

Předložený záměr **nemůže mít samostatně ani ve spojení s jinými záměry a koncepcemi významný vliv** na vymezené ptačí oblasti ani na evropsky významné lokality.

Odůvodnění:

Předmětem záměru je rekonstrukce stávajícího mostního objektu, který tvoří přístupovou komunikaci do objektu hradu Rychmburk v obci Předhradí. V rámci stavby bude vybudováno přístupové schodiště a chodník pro přístup do hradu po dobu stavby. Stavba bude umístěna na pozemcích p. č. 126, 127, 129, 1765, 1774/1 a st. p. č. 114, k. ú. Předhradí u Skutče.

Podkladem pro vydání tohoto stanoviska jsou:

Žádost žadatele obsahující popis a mapový zákres záměru.
Nařízení vlády - národní seznam evropsky významných lokalit, v platném znění, včetně karet lokalit.
Souhrny doporučených opatření pro evropsky významné lokality a ptačí oblasti, v platném znění.
Nařízení vlády, kterými byly vyhlášeny ptačí oblasti v aktuálním rozsahu.
Aktuální vrstva mapování biotopů od Agentury ochrany přírody a krajiny ČR.
Náhled do nálezové databáze Agentury ochrany přírody a krajiny ČR ze dne vydání tohoto stanoviska.
Náhled do databáze EIA/SEA ke dni vydání tohoto stanoviska.

Záměr je dle názoru OOP možné považovat za takový, jehož realizace a provoz nemohou mít významný negativní vliv na širší okolí. Potencionální negativní vliv záměru (zábor nezastavěné půdy, znečištění, hluk) je tedy pouze lokální, omezený pouze na místo realizace záměru a jeho blízké okolí (maximálně desítky metrů).

Nejbližší (cca 2,7 km) evropsky významná lokalita je lokalita Anenské údolí. Předmětem ochrany jsou zde polopřirozené suché trávníky a facie křovin na vápnitých podložích (*Festuco-Brometalia*), extenzivní sečené louky nížin až podhůří (*Arrhenatherion, Brachypodio-Centaureion nemoralis*), smíšené jasanovo-olšové lužní lesy temperátní a boreální Evropy (*Alno-Padion, Alnion incanae, Salicion albae*) a druh modrásek bahenní (*Maculinea nausithous*). Nejbližší (cca 21,7 km) ptačí oblast je Komárov. Předmětem ochrany jsou zde kalous pustovka (*Asio flammeus*), moták pilich (*Circus cyaneus*) a jejich biotopy. Ohrožení těchto lokalit spočívá zejména v přímém rušení předmětů ochrany; poškozování jejich biotopů – míst pro rozmnožování, zimování či hibernaci; ničení či poškozování přírodních stanovišť, migračních koridorů apod. Vzhledem k charakteru záměru, charakteru předpokládaných nežádoucích vlivů (potenciální znečištění a hluk), ploše ovlivněné možnými negativními vlivy (maximálně

desítky metrů), považuje OOP uvedené za dostatečné pro to, aby mohl být vyloučen významný negativní vliv záměru na evropsky významné lokality a ptačí oblasti.

OOP nemá v současné době žádné informace (ze své činnosti, nebo z dalších dostupných zdrojů – např. územní plány, informační systémy EIA/SEA apod.) o přípravě či realizaci takových záměrů či koncepcí, které by (dle své charakteristiky či svým provedením či provozem) mohly mít ve spojení s předmětným záměrem významný negativní vliv na předměty ochrany nebo celistvost evropsky významných lokalit nebo ptačích oblastí.

Krajský úřad Pardubického kraje posoudil záměr, jeho umístění a rozsah a dospěl k závěru, že výše uvedený záměr nemůže mít významný vliv na vymezené ptačí oblasti ani evropsky významné lokality, jak ve svém stanovisku uvádí.

Toto stanovisko je platné výhradně pro rozsah záměru, který byl předmětem tohoto stanoviska; jakékoliv doplnění je v takovém případě nutné vnímat jako změnu záměru a je nutné je opětovně ke stanovisku dle § 45i odst. 1 zákona předložit příslušným orgánům ochrany přírody.

Toto stanovisko nenahrazuje stanoviska, vyjádření či rozhodnutí, vydávaná podle ustanovení jiných paragrafů zákona č. 114/1992 Sb., o ochraně přírody a krajiny, nebo jiných zákonů.

Ing. Martin Vlasák
vedoucí odboru
v zastoupení RNDr. Vladimír Vrána

DATOVÉ SCHRÁNKY

Datová schránka: wrjftqq, PRODIN a.s., K Vápence 2745, Zelené Předměstí, 53002 Pardubice, CZ

Přijatá zpráva - Detail zprávy

Předmět:	Stanovisko dle § 45i - rekonstrukce hradního mostu objektu hradu Rychmburk
ID zprávy:	1349306151
Typ zprávy:	Datová zpráva
Datum a čas dodání:	25.4.2024 v 9:28:50
Datum a čas doručení:	25.4.2024 v 9:36:26

Odesílatel:	Pardubický kraj, Komenského náměstí 125, Pardubice-Staré Město, 53002 Pardubice, CZ
ID schránky:	z28bwu9
Typ schránky:	OVM

Zmocnění:	0 / 0
Odstavec:	Nezadáno
Naše číslo jednací:	KUPA-9566/2024-2
Naše spisová značka:	KUPA-9566/2024 OŽPZ OOP
Vaše číslo jednací:	Nezadáno
Vaše spisová značka:	Nezadáno
K rukám:	Nezadáno
Do vlastních rukou:	Ne
Doručení fikcí zakázáno:	Ne

Přílohy:

Predhradi_rekonstrukce_mostu_9566.pdf (318,32 kB)

Chrudim

Městský úřad Chrudim
Resselovo náměstí 77
537 16 Chrudim

+420 469 657 111
urad@chrudim-city.cz
www.chrudim.eu

IDDS: 3y8b2pi
IČ: 00270211

Odbor životního prostředí
Pardubická 67
537 16 Chrudim

Č. j.:	CR 028487/2024 ŽP/Ry
Spis. Zn.:	CR 028487/2024
Váš dopis ze dne:	15.4.2024
Spis. a skart. znak a lhůta:	247.3/S5
Počet listů:	1
Počet příloh:	0
Vyřizuje:	Ing. Ivo Rychnovský
Tel:	469 657 301
E-mail:	ivo.rychnovsky@chrudim-city.cz
V Chrudimi dne:	2024

PRODIN a.s.
K Vápence 2745
530 02 Pardubice
IDDS: wrjftqq

Stanovisko Odboru životního prostředí k projektové dokumentaci pro společné řízení na stavbu: „Rekonstrukce hradního mostu objektu hradu Rychmburk, Předhradí č. p. 17“

Městský úřad Chrudim, Odbor životního prostředí obdržel dne 15. 4. 2024 žádost o vydání souhrnného stanoviska k výše uvedené akci. Investorem je Regionální muzeum v Chrudimi, Široká 68, 537 01 Chrudim, IČ 00370941.
Jedná se o rekonstrukci stávajícího mostního objektu, který tvoří přístupovou komunikaci do objektu hradu Rychmburk v obci Předhradí. Stávající nosná konstrukce se stavebně-technickým stavem blíží ke konci své životnosti. V rámci rekonstrukce bude stávající nosná konstrukce demolována a nahrazena novou ŽB spřaženou deskou konstrukcí. Nová nosná konstrukce bude tvořena prefabrikovanými panely z UHPC betonu a monolitickou spřahující vrstvou z betonu C30/37. Spodní stavba zůstane zachována. Bude provedena vrstva bezešvé hydroizolace.
V rámci stavby bude vybudováno přístupové schodiště a chodník pro přístup do objektu po dobu stavby. Stavba bude umístěna na pozemku parc. č. 126, 127, 129, 1765, 1774/1 a st. 114 v k. ú. Předhradí u Skutče. Rozsah rekonstrukce: konec místní komunikace – vstup do hradu Rychmburk, délka úseku 35,3 m.
Na začátku stavebních prací dojde k demolici zábradelních zdí, parapetních cihelných říms a odbourání stávající ŽB trámové nosné konstrukce. Rekonstrukcí mostu nedojde ke změně architektonického řešení. Zábradelní zdi budou obnoveny v plném rozsahu, původní historické kamenné římsy na vrcholu zábradelních zdí budou osazeny zpět. Novodobé cihelné parapetní římsy budou vyměněny za kamenné, které zde historicky byly umístěny. Dojde k obnově omítky ve stávající odstínu nátěru.

K výše uvedené akci vydávám následující stanovisko:

Odpadové hospodářství: Vznikající stavební odpady budou v souladu s **hierarchií** odpadového hospodářství, stanovenou zákonem č. 541/2020 Sb., o odpadech, ve znění pozdějších předpisů přednostně předávány do zařízení určených k nakládání s odpady k recyklaci, materiálovému případně jinému využití, jež mají přednost před uváděným skládkováním. Předání stavebních odpadů musí být zajištěno písemnou smlouvou před vznikem odpadů. Po skončení stavby budou MěÚ Chrudim, Odboru ŽP předloženy doklady o předání odpadů v souladu s výše uvedeným zákonem o odpadech a jeho prováděcími právními předpisy. Čestné prohlášení není dostačující.
Toto stanovisko lze považovat za vyjádření dle § 146 odst. 3 písm. b) zákona o odpadech.

Ochrana ovzduší: Dle zákona č. 201/2012 Sb., o ochraně ovzduší, ve znění pozdějších předpisů nemáme ke stavbě připomínky (pozn.: v dokumentaci uváděn již neplatný zákon č. 86/2002 Sb.).

Oddělení přírodního prostředí: Nejsou dotčeny námi sledované zájmy (ochrana přírody, ochrana ZPF a státní správa lesů) – záměr je možný a nebudou vydávána závazná stanoviska.

Vodní hospodářství: Záměr je možný, jeho součástí nejsou žádná vodní díla a jeho realizací nemohou být dotčeny zájmy chráněné podle zák. č. 254/2001 Sb., o vodách a o změně některých zákonů (vodní zákon), ve znění pozdějších předpisů. Na základě této skutečnosti vodoprávní úřad nebude vydávat závazné stanovisko.

Jako podkladů pro toto vyjádření bylo použito stanovisek úseků odboru ŽP: vodní hospodářství (T.Mikešová) odpadové hospodářství, ochrana ovzduší (Ing. Dana Fraňková), přírodního prostředí (Ing.K.Mrózková).

Ing. Ivo Rychnovský
vedoucí Odboru životního prostředí

DATOVÉ SCHRÁNKY

Datová schránka: wrjftqq, PRODIN a.s., K Vápence 2745, Zelené Předměstí, 53002 Pardubice, CZ

Přijatá zpráva - Detail zprávy

Předmět:	odpověď - Rekonstrukce hradního mostu objektu hradu Rychmburk, Předhradí č. p. 17
ID zprávy:	1351743372
Typ zprávy:	Datová zpráva
Datum a čas dodání:	30.4.2024 v 8:00:14
Datum a čas doručení:	30.4.2024 v 8:32:45

Odesílatel:	Město Chrudim, Resselovo náměstí 77, Chrudim I, 53701 Chrudim, CZ
ID schránky:	3y8b2pi
Typ schránky:	OVM

Zmocnění:	0 / 0
Odstavec:	Nezadáno
Naše číslo jednací:	CR 028487/2024
Naše spisová značka:	Spis.zn. CR 028487/2024
Vaše číslo jednací:	Nezadáno
Vaše spisová značka:	Nezadáno
K rukám:	Nezadáno
Do vlastních rukou:	Ne
Doručení fikcí zakázáno:	Ne

Přílohy:

28487.pdf (121,84 kB)

Ing. Jiří Kladivo
28.05.2024 07:39:3

Povodí Labe, státní podnik

Víta Nejedlého 951/8, Slezské Předměstí, 500 03 Hradec Králové

TELEFON 495 088 111
E-MAIL podatelna@pla.cz
IČO 70890005
DIČ CZ70890005
IDDS dbyt8g2
Obchodní rejstřík vedený u KS v Hradci Králové, oddíl A, vložka 9473

PRODIN a.s.
K Vápence 2745
530 02 Pardubice

VÁŠ DOPIS Č.J. / ZE DNE	ČÍSLO JEDNACÍ	VYŘIZUJE/LINKA	HRADEC KRÁLOVÉ
	PLa/2024/017735	Petra Kacálková/671	27.5.2024

Rekonstrukce hradního mostu objektu hradu Rychmburk, Předhradí čp. 17

Dne 15.4.2024 jsme obdrželi Vaši žádost o stanovisko k dokumentaci pro společné územní a stavební řízení (PRODIN, a.s., 03/2024) na výše uvedenou akci. Podle předložené dokumentace se jedná o opravu stávajícího mostního objektu přes bývalý hradní příkop hradu Rychmburk.

Komunikace na mostě bude odvodněna příčným a podélným sklonem. Stávající dvojice kanalizačních vpustí na mostě bude nahrazena dvojicí odvodňovačů. Ty budou svedeny do podélného svodného potrubí, které bude na konci mostu zaústěno do stávajícího svislého svodu odvodnění.

Investorem stavby je: Regionální muzeum v Chrudimi, Široká 86, 537 01 Chrudim.

Při výstavbě nedojde ke styku s pozemkem, vodním tokem ani s jiným zařízením ve správě Povodí Labe, státní podnik.

Stavba se nachází ve vodním útvaru HSL_1040 - Krounka od toku Kamenická voda po ústí do toku Novohradka, na souřadnicích (S-JTSK) Y: 630926, X: 1085414.

K navrhovanému záměru vydáváme následující **stanovisko správce povodí:**

a) **Z hlediska zájmů daných platným Národním plánem povodí Labe a Plánem dílčího povodí Horního a středního Labe (ustanovení § 24 až 26 vodního zákona)** je uvedený záměr možný, protože lze předpokládat, že záměrem nedojde ke zhoršení chemického stavu a ekologického stavu / potenciálu dotčených útvarů povrchových vod a chemického stavu a kvantitativního stavu útvarů podzemních vod, a že nebude znemožněno dosažení jejich dobrého stavu / potenciálu.

   Toto hodnocení vychází z posouzení souladu předmětného záměru s výše uvedenými platnými dokumenty.

b) **Z hlediska dalších zájmů sledovaných vodním zákonem** souhlasíme s navrženým záměrem bez připomínek.

Toto stanovisko, které je podkladem pro vydání rozhodnutí nebo jiného opatření vodoprávního nebo jiného správního úřadu, nebo samosprávného orgánu, platí 2 roky od data jeho vydání, pokud v této době nebylo využito pro vydání platného rozhodnutí nebo jiného opatření správními nebo samosprávnými orgány.

Mgr. Petr Ferbar
vedoucí odboru
péče o vodní zdroje

Chrudim

Městský úřad Chrudim
Resselovo náměstí 77
537 16 Chrudim

+420 469 657 111
urad@chrudim-city.cz
www.chrudim.eu

IDDS: 3y8b2pi
IČ: 00270211

Stavební odbor
/ úsek památkové péče

Adresa pracoviště:
Pardubická 67
537 16 Chrudim

Č. j.:	CR 038448/2024 STO/Pil
Spis. Zn.:	CR 029601/2024 Pil
Váš dopis ze dne:	
Spis. a skart. znak a lhůta:	411.1 A/10
Počet listů:	1
Počet příloh:	0
Vyřizuje:	Bc. Eva Pilařová
Tel:	469 657 271
E-mail:	eva.pilarova@chrudim-city.cz
V Chrudimi dne:	16.5.2024

Pardubický kraj, IČO 70892822
Komenského náměstí č.p. 125
Pardubice-Staré Město
530 02 Pardubice 2

ROZHODNUTÍ

Výroková část:

Stavební odbor Městského úřadu v Chrudimi, úsek památkové péče, jako místně a věcně příslušný orgán státní památkové péče ve smyslu § 29 odst. 2 zákona č. 20/1987 Sb., o státní památkové péči, ve znění pozdějších předpisů (dále jen „zákona o státní památkové péči"), obdržel dne 17.4.2024 žádost žadatele, kterým je **Pardubický kraj, IČO 70892822, Komenského náměstí č.p. 125, Pardubice-Staré Město, 530 02 Pardubice 2, kterého zastupuje PRODIN a.s., IČO 25292161, Jiráskova č.p. 169, Zelené Předměstí, 530 02 Pardubice 2,** o vydání závazného stanoviska ve věci:

Předhradí, rekonstrukce hradního mostu objektu hradu Rychmburk, Předhradí č.p. 17. Jedná se o rekonstrukci stávajícího mostního objektu, který tvoří přístupovou komunikaci do objektu hradu Rychmburk v obci Předhradí, vše dle projektové dokumentace vypracované Ing. Matějem Mikšovským v únoru 2024. Předmětem stavebních prací je celková rekonstrukce mostu, který je v havarijním stavu. V rámci rekonstrukce bude stávající ŽB trámová nosná konstrukce odstraněna a nahrazena novou ŽB spřaženou deskovou konstrukcí. Nová nosná konstrukce bude tvořena prefabrikovanými panely z UHPC betonu a monolitickou spřahující vrstvou z betonu C30/37. Spodní stavba zůstane zachována. Bude provedena vrstva bezešvé hydroizolace. Zděné parapety, které jsou vyzděné z děrovaných cihelných tvárnic, budou obnoveny ve svém původním rozsahu, ovšem nově budou vyzděny z plného cihelného zdiva, a to do výšky 1,1 m, tj. dojde k jejich navýšení. Na korunu parapetních zdí budou opět osazeny původní záklopové kamenné desky, které budou po dobu stavebních prací demontovány, pasportizovány a očíslovány. Následně budou navráceny na své původní místo. Poškozené záklopové desky budou sanovány minerální hmotou pro restaurování a doplňování přírodních kamenů. Povrch vozovky bude opět vydlážděn dlažebními kostkami v řádkovém kladení. Odvodnění vozovky bude provedeno za pomoci mostních odvodňovačů, které v celkovém počtu dvou kusů budou umístěny na obou koncích mostu, cca v ¼ rozpětí. Odvodňovače budou zaústěny do podélného svodového potrubí, které bude zavěšeno pod podhledem nosné konstrukce. Konstrukce spodní stavby mostu, kterou představují masivní kamenné opěrné zdi, místy s cihelnou dozdívkou, zůstane zachována. Koruna spodní stavby mostu, která je v současné době ukončena římsou z pálených cihel, bude opět obnovena a doplněna o kamenný záklop.

V místech poškození na vnějším líci opěrných zdí spodní stavby mostu bude nesoudržná a degradovaná omítka odstraněna až na podkladové zdivo a následně bude toto zdivo opět omítnuto. Aplikována bude nová vápenocementová omítka, penetrační nátěr a vrchní sjednocující jemnozrnná omítka. Nový nátěr bude proveden v odstínu stávajícího, tj. bílém. Vnější líc zdiva mostu bude na jednom místě opatřen vročením s datem, kdy byla rekonstrukce mostu dokončena. Po dobu stavebních prací bude rozebrán dřevěný altán a demontován bude jeden stožár veřejného osvětlení na jižním konci mostu. Dále bude dočasně po dobu stavby rozebrán zděný parapet v místě altánu. Na jeho místě bude zřízeno provizorní schodiště do hradního příkopu, jakožto jediného přístupu do hradu, které bude existovat do doby ukončení stavebních prací. Předmětné práce se uskuteční v areálu hradu Rychmburk, což je nemovitá kulturní památka zapsaná v Ústředním seznamu kulturních památek ČR pod rejstříkovým číslem 28477 / 6-947.

Dnem 17.4.2024 bylo zahájeno správní řízení vedené pod spis. zn. CR 029601/2024 Pil.

Po písemném vyjádření Národního památkového ústavu, územního odborného pracoviště v Pardubicích (dále jen NPÚ Pardubice) ze dne 13.5.2024 pod č.j. NPU-361/36997/2024/Jič, doručeném dne 14.5.2024, vydává správní orgán v této věci podle § 14 odst. 1 památkového zákona a v souladu se zákonem č. 500/2004 Sb. ve znění pozdějších předpisů (dále jen správní řád) toto ZS:

Realizace předmětných prací

je přípustná.

Odůvodnění:
V souladu s obsahem odst. 4 § 68 správního řádu se od odůvodnění upouští, neboť žádosti bylo v celém jejím rozsahu vyhověno. Ze stejného důvodu nebyla v souladu s odst. 3 § 36 správního řádu účastníkovi řízení poskytnuta lhůta na seznámení se s podklady pro rozhodnutí.

Poučení o odvolání:
Proti tomuto rozhodnutí se lze podle § 81 odst. 1, § 83 a § 86 odst. 1 správního řádu odvolat do 15 dnů ode dne jeho doručení ke Krajskému úřadu Pardubického kraje podáním u zdejšího správního orgánu.

Bc. Eva Pilařová
oprávněná úřední osoba

Obdrží:
PRODIN a.s., IDDS: wrjftqq
Národní památkový ústav, IDDS: 2cy8h6t
Městský úřad Skuteč, IDDS: khzbbha

DATOVÉ SCHRÁNKY

Datová schránka: wrjftqq, PRODIN a.s., K Vápence 2745, Zelené Předměstí, 53002 Pardubice, CZ

Přijatá zpráva - Detail zprávy

Předmět:	rozhodnutí obnova - povolení: Předhradí, rekonstrukce hradního mostu objektu hradu Rychmbu
ID zprávy:	1360106095
Typ zprávy:	Datová zpráva
Datum a čas dodání:	17.5.2024 v 11:00:19
Datum a čas doručení:	17.5.2024 v 11:06:00

Odesílatel:	Město Chrudim, Resselovo náměstí 77, Chrudim I, 53701 Chrudim, CZ
ID schránky:	3y8b2pi
Typ schránky:	OVM

Zmocnění:	0 / 0
Odstavec:	Nezadáno
Naše číslo jednací:	CR 038448/2024
Naše spisová značka:	Spis.zn. CR 029601/2024/2
Vaše číslo jednací:	Nezadáno
Vaše spisová značka:	Nezadáno
K rukám:	Nezadáno
Do vlastních rukou:	Ne
Doručení fikcí zakázáno:	Ne

Přílohy:

2024-029601.pdf (213,21 kB)

Chrudim

Městský úřad Chrudim
Resselovo náměstí 77
537 16 Chrudim

+420 469 657 111
urad@chrudim-city.cz
www.chrudim.eu

IDDS: 3y8b2pi
IČ: 00270211

Odbor územního plánování a regionálního rozvoje
Oddělení územního plánování

Adresa pracoviště:
Pardubická 67
537 16 Chrudim

PRODIN a.s.
K Vápence 2745
530 02 Pardubice

Č. j.:	**CR 028486/2024 ÚPR/DOS**
Spis. Zn.:	
Váš dopis ze dne:	15.04.2024
Spis. a skart. znak a lhůta:	326.3 V/5
Počet listů:	1
Počet příloh:	
Vyřizuje:	Ing. Petr Doseděl
Tel:	469 657 478
E-mail:	petr.dosedel@chrudim-city.cz
V Chrudimi dne:	**30.04.2024**

Sdělení

MěÚ Chrudim, Odbor územního plánování a reg. rozvoje, oddělení územního plánování jako orgán územního plánování obdržel žádost o závazné stanovisko podle ve smyslu ustanovení § 96b zákona č. 183/2006 Sb., o územním plánování a stavebním řádu (stavební zákon)), účinném do 31.12.2023 (dále jen „stavební zákon"), aplikovatelného na základě ust. § 334a odst. 2 zákona č. 283/2021 Sb., stavební zákon, ve znění pozdějších předpisů.

Jedná se o přípojku **rekonstrukci hradního mostu**, na pozemku č. 114; 126; 127; 129; 1765; 1774/1 v k.ú. **Předhradí u Skutče** v souvislosti s územním plánem.

K žádosti o vydání závazného stanoviska byla předložena dokumentace pro stavební povolení.

Městský úřad Chrudim, oddělení územního plánování, věc prověřil, přičemž konstatuje, že v tomto případě nedochází ke změně v území. Změnou v území se podle § 2 odst. 1 písm. a) stavebního zákona rozumí změna jeho využití nebo prostorového uspořádání, včetně umisťování staveb a jejich změn. Z uvedeného lze dovodit, že pokud nedochází ke změně využití nebo prostorového uspořádání, nejedná se o změnu v území a v takovém případě se závazné stanovisko orgánu územního plánování nevydává. Přitom není podstatné, zda se záměr má uskutečnit v zastavěném území, zastavitelné ploše nebo v nezastavěném území. Lze dovodit, že pokud nedochází ke změně v území, nejsou dotčeny veřejné zájmy chráněné orgány územního plánování v rozsahu, který by s ohledem na zmocnění pro činnost orgánu územního plánování umožňoval tomuto orgánu vyjadřovat se k záměru nevyvolávajícímu změnu v území.

Dále se závazné stanovisko orgánu územního plánování nevydává, pokud neslouží jako podklad pro vydání rozhodnutí nebo jiného úkonu podle části třetí hlavy III dílů 4 a 5, § 126, § 127, § 129 odst. 2 a 3 stavebního zákona nebo podle zvláštního zákona.
Posouzení souladu s územně plánovací dokumentací a s cíli a úkoly územního plánování provede pro tento záměr dle § 90 odst. 2 stavebního zákona stavební úřad.

S pozdravem.

Ing. Hana Luptáková
vedoucí Odboru územního plánování a reg. rozvoje
v z. vedoucí oddělení územního plánování Ing. Alena Stará

DATOVÉ SCHRÁNKY

Datová schránka: wrjftqq, PRODIN a.s., K Vápence 2745, Zelené Předměstí, 53002 Pardubice, CZ

Přijatá zpráva - Detail zprávy

Předmět:	Žádost o stanovisko dle §96b - Rekonstrukce hradního mostu objektu hradu Rychmburk, Předhradí č.p...
ID zprávy:	1355362787
Typ zprávy:	Datová zpráva
Datum a čas dodání:	7.5.2024 v 10:00:03
Datum a čas doručení:	7.5.2024 v 10:33:45

Odesílatel:	Město Chrudim, Resselovo náměstí 77, Chrudim I, 53701 Chrudim, CZ
ID schránky:	3y8b2pi
Typ schránky:	OVM

Zmocnění:	0 / 0
Odstavec:	Nezadáno
Naše číslo jednací:	CR 028486/2024
Naše spisová značka:	Spis.zn. CR 028486/2024
Vaše číslo jednací:	Nezadáno
Vaše spisová značka:	Nezadáno
K rukám:	Nezadáno
Do vlastních rukou:	Ne
Doručení fikcí zakázáno:	Ne

Přílohy:

CR_028486__2024_UPR_DOS_sdeleni_nevyjadrujeme_rekonstrukce_mostu.pdf (219,46 kB)

Sekce majetková Ministerstva obrany
odbor ochrany územních zájmů a státního odborného dozoru
Tychonova 1, Praha 6, PSČ 160 01, datová schránka hjyaavk

Čj. MO 378711/2024-1322 Brno 7. května 2024
Sp.zn. 175168/2024-1322/OÚZBR

PRODIN a.s.
IČ: 25292161
K Vápence 2745
530 02 Pardubice

Závazné stanovisko pro územní řízení a stavební řízení
Rekonstrukce hradního mostu objektu hradu Rychmburk, Předhradí č.p. 17, k.ú. Předhradí u Skutče

Odbor ochrany územních zájmů a státního odborného dozoru, Sekce majetková, **Ministerstvo obrany**, v souladu se zmocněním v § 175 odst. 1 zákona č. 183/2006 Sb., o územním plánování a stavebním řádu (stavební zákon), ve znění pozdějších předpisů (dále jen „stavební zákon"), ve smyslu zákona č. 222/1999 Sb., o zajišťování obrany České republiky, ve znění pozdějších předpisů (dále jen „zákon o zajišťování obrany ČR"), a v souladu s Rozkazem ministra obrany č. 39/2011 - Zabezpečení výkonu působnosti MO ve věcech územního plánování a stavebního řádu, v platném znění, **vydává** ve smyslu § 4 odst. 2 písm. a) stavebního zákona pro potřeby vedeného řízení

souhlasné závazné stanovisko

k záměru rekonstrukce hradního mostu objektu hradu Rychmburk, Předhradí č.p. 17 v k.ú. Předhradí u Skutče tak, jak byl doložen v písemné a grafické dokumentaci.

Odůvodnění:
Ministerstvo obrany v souladu se zmocněním v § 175 odst. 1 stavebního zákona, dle § 161 téhož zákona a zákona o zajišťování obrany ČR provedlo po obdržení vaší žádosti o vydání závazného stanoviska dotčeného orgánu vyhodnocení předloženého záměru, prověřilo evidenci technické infrastruktury v jeho vlastnictví. Odbor ochrany územních zájmů a státního odborného dozoru SM MO neeviduje inženýrské sítě a podzemní telekomunikační vedení, které by byly s daným stavebním záměrem v kolizi.
Daný stavební záměr je lokalizován v územích vymezených Ministerstvem obrany v souladu s § 175 stavebního zákona u stavebních úřadů. Tato vymezená území Ministerstva obrany jsou shodná s údaji o území poskytovanými Ministerstvem obrany pro ÚAP a jejich součástí jsou podrobné specifikace podmínek ve vymezeném území Ministerstva obrany a zákonná určení. Po posouzení stavebního záměru odbornými složkami Ministerstvo obrany konstatuje, že předložený stavební záměr není v rozporu se zájmy Ministerstva obrany a nekoliduje s ochranou zájmů Ministerstva obrany (viz ÚAP - jev 102a, 119).
Realizace stavebního záměru provedená v souladu s předloženou projektovou dokumentací neohrozí naplnění veřejného zájmu na zajištění obrany a bezpečnosti státu.

Toto závazné stanovisko Ministerstva obrany je platné 2 roky a musí být vyžádáno znovu, nebude-li během této doby stavba zahájena nebo dojde-li ke změnám v umístění, výšce nebo rozsahu stavby.

Kontaktní osoba: Bc. Markéta Antlová, tel. 973 445 785

Bc. Markéta Antlová
rada
oddělení ochrany územních zájmů
podepsáno elektronicky

V další korespondenci, týkající se výše uvedené věci, uvádějte odkaz na sp. zn.: 175168/2024-1322/OÚZBR tohoto závazného stanoviska Ministerstva obrany.

Adresa pro doručování:
Ministerstvo obrany,
Sekce majetková,
odbor ochrany územních zájmů a státního odborného dozoru,
oddělení ochrany územních zájmů
pracoviště OÚZ Brno
Svatoplukova 2687/84, 662 10 Brno
IČO: 60162694

Elektronický podpis: 7.5.2024
Certifikát autora podpisu:
Jméno: Bc. Markéta Antlová
Vydal: NCA SubCA1/RSA 05/2022
Platnost do: 14.8.2026 11:23 +02:00

DATOVÉ SCHRÁNKY

Datová schránka: wrjftqq, PRODIN a.s., K Vápence 2745, Zelené Předměstí, 53002 Pardubice, CZ

Přijatá zpráva - Detail zprávy

Předmět:	Rekonstrukce hradního mostu objektu hradu Rychmburk, Předhradí č.p. 17, k.ú. Předhradí u Skutče
ID zprávy:	1355428695
Typ zprávy:	Datová zpráva
Datum a čas dodání:	7.5.2024 v 11:13:01
Datum a čas doručení:	7.5.2024 v 11:39:15

Odesílatel:	Ministerstvo obrany, Tychonova 221/1, Hradčany, 16000 Praha 6, CZ
ID schránky:	hjyaavk
Typ schránky:	OVM

Zmocnění:	0 / 0
Odstavec:	Nezadáno
Naše číslo jednací:	MO 378711/2024-1322
Naše spisová značka:	SpMO 3333/2024-1322
Vaše číslo jednací:	Nezadáno
Vaše spisová značka:	Nezadáno
K rukám:	Nezadáno
Do vlastních rukou:	Ne
Doručení fikcí zakázáno:	Ne

Přílohy:

2024_175168.pdf (187,15 kB)

VS Chrudim

Číslo vyjádření: 024070229389

Vyřizuje: Vladko Voříšek
Tel.: 469 669 934
Mobil: 702 250 358
E-mail: vladko.vorisek@vschrudim.cz
Datum: 3. 5. 2024

PRODIN, a. s.
Ing. Lucie Křemenáková
K Vápence 2745
530 02 Pardubice

Předhradí – parc. č. 114, 126, 127, 129, 1765, 1774/1 v k. ú. Předhradí u Skutče – „Rekonstrukce hradního mostu objektu hradu Rychmburk, Předhradí č. p. 17" (územní nebo stavební řízení - komunikace - oprava, vybudování)

Investor: Regionální muzeum v Chrudimi, Široká 86, 537 01 Chrudim

1. V příloze jsou orientačně zakresleny vodohospodářské sítě pro veřejnou potřebu, které v zájmovém území provozuje Vodárenská společnost Chrudim, a. s. (dále VS Chrudim). V situaci nejsou zakresleny všechny vodovodní přípojky, jejich polohu si můžete ověřit dotazem u jejich vlastníků.

2. Projektová dokumentace řeší opravu stávajícího mostního objektu.

   Mostní objekt se nachází v intravilánu obce Předhradí, v těsné blízkosti hradu Rychmburk. Most umožňuje převedení silničního a pěšího provozu do objektu hradu, přes bývalý hradní příkop. Nachází se v zastavěném území. Začátek mostu, na jihozápadní straně, navazuje na místní komunikaci v obci. Konec mostu, na severovýchodní straně, přímo navazuje na vstupní bránu do hradu. Okolí mostu je tvořeno převážně zahradou a parkem nacházejícím se na dně bývalého hradního příkopu. Vlevo před mostem stojí objekt bývalého pivovaru.

   Stavba se skládá ze stavebních objektů:
   SO 201 – Most
   Stávající nosná konstrukce se stavebně-technickým stavem blíží ke konci své životnosti. V rámci rekonstrukce bude stávající nosná konstrukce demolována a nahrazena novou ŽB spřaženou deskou konstrukcí. Nová nosná konstrukce bude tvořena prefabrikovanými panely z UHPC betonu a monolitickou spřahující vrstvou z betonu C30/37. Spodní stavba zůstane zachována. Bude provedena vrstva bezešvé hydroizolace. Zábradelní zdi budou obnoveny ve svém původním rozsahu. Na parapetních římsách budou osazeny kamenné římsové desky. Vozovkové souvrství z kamenných dlažebních kostek bude obnoveno.

3. **S realizací souhlasíme při respektování následujících požadavků:**
   a. Při změně nivelety terénu nad vodohospodářskými sítěmi budou jejich povrchové prvky umístěny do nové nivelety terénu. V případě změny stávajícího krytí vodovodu, bude nutné toto předem projednat a odsouhlasit s pracovníkem VS Chrudim.
   b. Prováděcí organizace uvědomí zástupce provozu VS Chrudim – Luže o zahájení prací, a to nejméně 15 dnů předem.
   c. Před zahájením zemních prací požádá prováděcí organizace pracovníka VS Chrudim o vytýčení provozovaných sítí – pan Stanislav Libřický, tel.: 603 899 863, e-mail: stanislav.libricky@vschrudim.cz. (Umístění vytýčených zařízení požadujeme ověřit vždy ruční sondou, aby nedošlo k jeho poškození). Prováděcí organizace vyznačí polohu vytýčených sítí přímo na staveništi.
   d. Technická přejímka funkčnosti povrchových prvků vodohospodářských sítí bude provedena před položením poslední vrstvy komunikace. Předání všech povrchových prvků vodohospodářských sítí v plně funkčním stavu bude na místě písemně potvrzeno oprávněným pracovníkem VS Chrudim. **Toto potvrzení bude předloženo ke kolaudaci stavby.**

e. Pracovníky, kteří budou provádět zemní práce v blízkosti stávajících vodohospodářských sítí, zástupce prováděcí organizace upozorní, aby dbali maximální opatrnosti a ve vzdálenosti nejméně 1,0 m na každou stranu od osy potrubí nepoužívali nevhodné nářadí a těžkou mechanizaci (hloubící a nákladní stroje, sbíječky apod.). Obnažené vodohospodářské sítě musí být řádně zabezpečeny proti poškození a před jejich záhozem bude zástupce provozu VS Chrudim přizván ke kontrole, zda nedošlo k jejich viditelnému poškození.

f. Každé poškození stávajících vodohospodářských sítí nahlásí prováděcí organizace neprodleně zástupci příslušného provozu nebo na dispečink VS Chrudim – tel.: 469 669 911.

g. VS Chrudim požaduje dodržení následujících odstupových vzdáleností:

   I. Mezi půdorysným okrajem vodovodního potrubí a půdorysným okrajem ostatních sítí **v souběhu 1,0 m** a v křížení dle ČSN 736005.

   II. Mezi základy a svislými konstrukcemi ostatních staveb včetně oplocení a víceletými dřevinami (vyjma keřů) a půdorysným okrajem vodovodního potrubí **do průměru 500 mm včetně, 1,5 m.**

   III. Mezi základy a svislými konstrukcemi ostatních staveb včetně oplocení a víceletými dřevinami (vyjma keřů) a půdorysným okrajem vodovodního potrubí **nad průměr 500 mm, 2,5 m.**

   IV. Mezi základy a svislými konstrukcemi ostatních staveb včetně oplocení a víceletými dřevinami (vyjma keřů) a půdorysným okrajem vodovodního potrubí o průměru nad 200 mm, jejichž **dno je uloženo v hloubce větší než 2,5 m pod upraveným povrchem, se vzdálenosti podle čísla III. nebo IV. od vnějšího líce zvyšují o 1,0 m.**

   V. Při výstavbě plotu, který bude křížit trasu vodovodního řadu, je nutné dodržet mezi základy a svislými konstrukcemi oplocení (sloupky) a půdorysným okrajem vodovodního potrubí odstupovou vzdálenost minimálně 1,5 m na každou stranu. V místě křížení je oplocení možné provést pouze ze snadno rozebíratelné konstrukce, a to z důvodu možnosti rozebrání oplocení v případě oprav nebo rekonstrukce vodovodního řadu.

4. Toto vyjádření má platnost 2 roky ode dne vydání.

VS Chrudim
Vodárenská společnost Chrudim, a.s.
Novoměstská 626, 537 01 Chrudim
pracoviště technické dokumentace a GIS
-50-

Ing. Martin Soudek, Ph.D.
ředitel vodohospodářských služeb

Přílohy: Mapa_O24070229389.pdf
Provoz: Luže

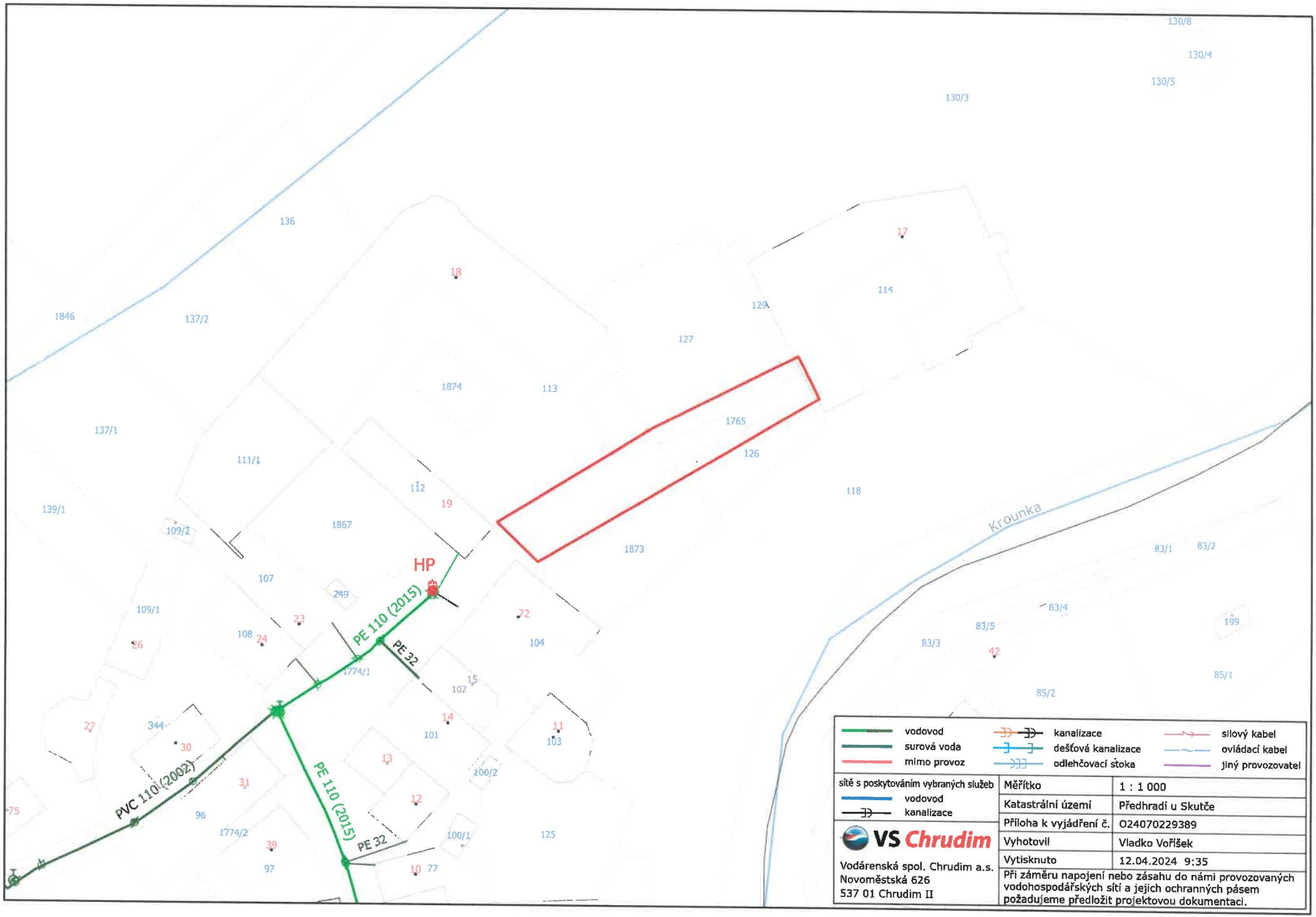
HP
PE 110 (2015)
PE 32
PVC 110 (2002)
PE 110 (2015)
PE 32
Krounka
130/8
130/4
130/5
130/3
136
1846
137/2
137/1
139/1
109/2
109/1
111/1
112
19
1867
107
249
108
24
23
26
27
344
30
31
96
1774/2
39
97
75
1774/1
18
1874
113
127
129
114
17
1765
126
118
1873
72
104
102
15
14
101
13
12
100/2
100/1
125
11
103
10
77
83/1
83/2
83/4
83/5
83/3
42
199
85/1
85/2
vodovod
surová voda
mimo provoz
kanalizace
dešťová kanalizace
odlehčovací stoka
silový kabel
ovládací kabel
jiný provozovatel
sítě s poskytováním vybraných služeb
vodovod
kanalizace
VS Chrudim
Vodárenská spol. Chrudim a.s.
Novoměstská 626
537 01 Chrudim II
Měřítko
1 : 1 000
Katastrální území
Předhradí u Skutče
Příloha k vyjádření č.
024070229389
Vyhotovil
Vladko Vořišek
Vytisknuto
12.04.2024 9:35
Při záměru napojení nebo zásahu do námi provozovaných vodohospodářských sítí a jejich ochranných pásem požadujeme předložit projektovou dokumentaci.

VS Chrudim

Číslo vyjádření:	O23070216700
Vyřizuje:	Vladko Voříšek (A)
Tel.:	469 669 934
Mobil:	702 250 358
E-mail:	vladko.vorisek@vschrudim.cz
Datum:	23.10.2023

PRODIN a.s.
Ing. Lucie Křemenáková
K Vápence č.p. 2745
530 02 Zelené Předměstí

Předhradí u Skutče parc. č. 104, 112, 113, 114, 118, 126, 127, 129, 130/3, 1765, 1774/1, 1867, 1873, Rekonstrukce hradního mostu objektu hradu Rychmburk, Předhradí č.p. 17 (zákres sítí - nezadáno nebo bez záměru napojení na vodohospodářské sítě)

1. V příloze jsou orientačně zakresleny vodohospodářské sítě pro veřejnou potřebu, které v zájmovém území provozuje Vodárenská společnost Chrudim, a. s. (dále VS Chrudim). V situaci nejsou zakresleny všechny vodovodní a kanalizační přípojky, jejich polohu si můžete ověřit dotazem u jejich vlastníků.

   a) Při souběhu a křížení s vodovodem a kanalizací musí být dodržena minimální vzdálenost dle zákona č. 274/2001 Sb. v platném znění, případně dle požadavku provozovatele, a to:
      i. Mezi půdorysným okrajem potrubí a půdorysným okrajem ostatních sítí **v souběhu 1,0 m** a v křížení dle ČSN 736005.
      ii. Mezi základy a svislými konstrukcemi staveb souvisejících s vodovodními a kanalizačními sítěmi (vodovodní armaturní šachty, čerpací a přečerpávací stanice včetně jejich oplocení) a půdorysným okrajem navrhovaných sítí 1,5 m.
      iii. Mezi stěnou kanalizačních šachet a půdorysným okrajem navrhovaných sítí 0,5 m.
      iv. Mezi základy a svislými konstrukcemi ostatních staveb včetně oplocení a víceletými dřevinami (vyjma keřů) a půdorysným okrajem vodovodního a kanalizačního potrubí **1,5 m pro DN ≤ 500 mm a 2,5 m pro DN > 500 mm.**
      v. Při výstavbě plotu, který bude křížit trasu vodovodního nebo kanalizačního řadu, je nutné dodržet mezi základy a svislými konstrukcemi oplocení (sloupky) a půdorysným okrajem vodovodního nebo kanalizačního potrubí odstupovou vzdálenost minimálně 1,5 m na každou stranu. V místě křížení je oplocení možné provést pouze ze snadno rozebíratelné konstrukce, a to z důvodu možnosti rozebrání oplocení v případě oprav nebo rekonstrukce vodovodního nebo kanalizačního řadu.
   b) V případě záměru napojení na vodohospodářské sítě nebo zásahu do jejich ochranných pásem požadujeme předložit projektovou dokumentaci pro územní, stavební řízení k vyjádření. Kritická místa souběhů doporučujeme projednat a odsouhlasit s VS Chrudim před zahájením projektových prací.
   c) Vytýčení sítí provozovaných VS Chrudim v zájmovém území si před zpracováním projektové dokumentace objednejte - Stanislav Libřický, tel. 603 899 863, stanislav.libricky@vschrudim.cz .

2. Toto vyjádření bylo vytvořeno automatickým systémem společnosti VS Chrudim, má platnost 2 roky ode dne vydání a **nenahrazuje vyjádření k územnímu ani stavebnímu řízení.**

VS Chrudim
Vodárenská společnost Chrudim, a.s.
Novoměstská 626, 537 28 Chrudim
zákaznické centrum
-45-
V. Z

Ing. Sylva Řezníčková
vedoucí zákaznického centra

Přílohy: Mapa_O23070216700.pdf
Provoz: Luže

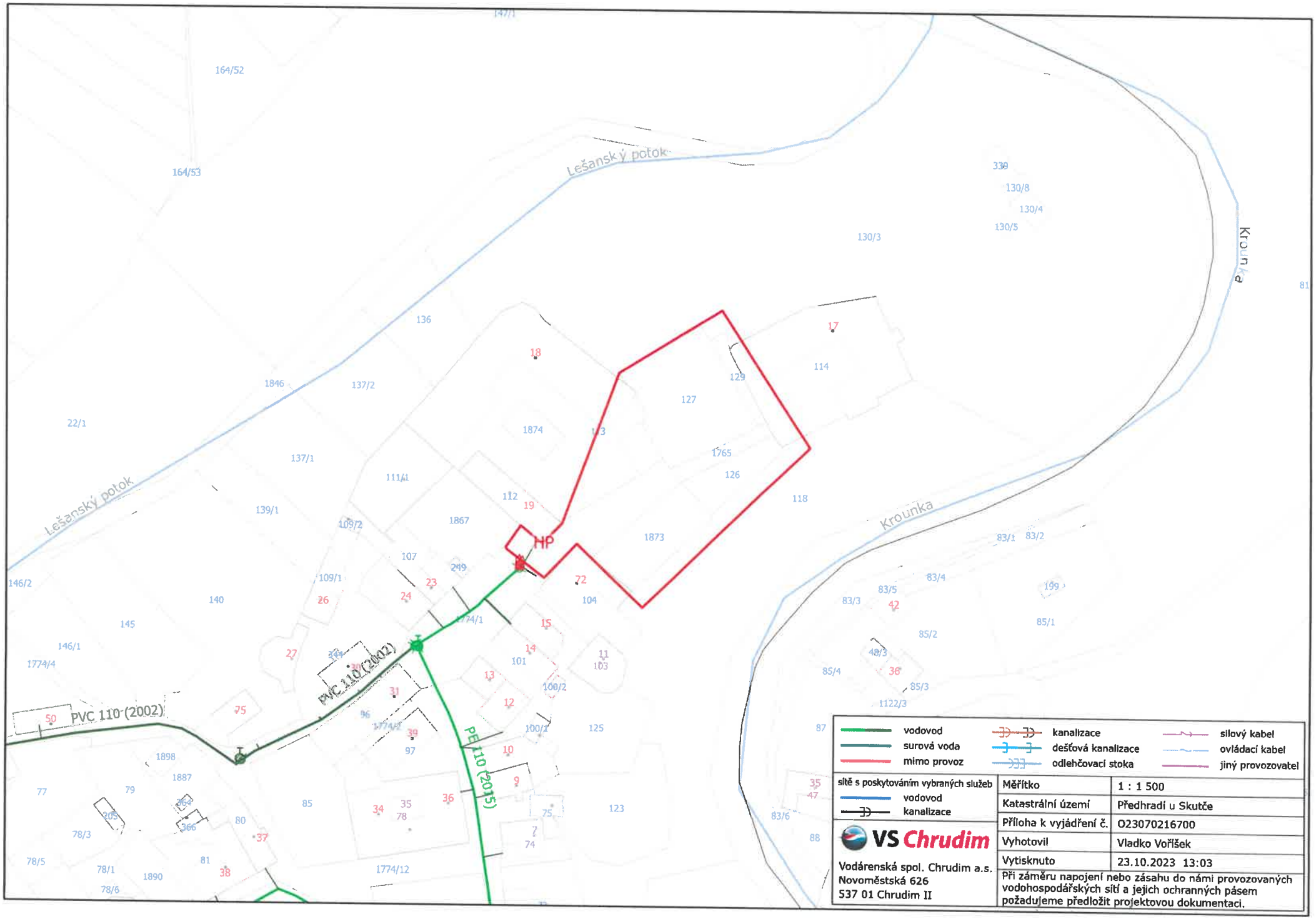
Lešanský potok
Krounka
HP
PVC 110 (2002)
PE 110 (2015)
vodovod
surová voda
mimo provoz
kanalizace
dešťová kanalizace
odlehčovací stoka
silový kabel
ovládací kabel
jiný provozovatel
sítě s poskytováním vybraných služeb
vodovod
kanalizace
VS Chrudim
Vodárenská spol. Chrudim a.s.
Novoměstská 626
537 01 Chrudim II
Měřítko 1 : 1 500
Katastrální území Předhradí u Skutče
Příloha k vyjádření č. O23070216700
Vyhotovil Vladko Voříšek
Vytisknuto 23.10.2023 13:03
Při záměru napojení nebo zásahu do námi provozovaných vodohospodářských sítí a jejich ochranných pásem požadujeme předložit projektovou dokumentaci.

naše značka
5003044699

vyřizuje
Eva Strnadová

e-mail
technici@gasnet.cz

datum
26.04.2024

PRODIN a.s.
K Vápence 2745
53002 Pardubice

Věc:
Rekonstrukce hradního mostu objektu hradu Rychmburk, Předhradí č.p. 17

K.ú. - p.č.: Předhradí u Skutče

Stavebník: Regionální muzeum v Chrudimi , Široká 86 , 53701 Chrudim

Účel stanoviska: Povolení stavby - stavební režim (ÚR+SP)

GasNet, s.r.o., jako provozovatel distribuční soustavy (PDS) a technické infrastruktury, zastoupený GasNet Služby, s.r.o., vydává toto stanovisko:

V ZÁJMOVÉM ÚZEMÍ SE NACHÁZÍ TATO PLYNÁRENSKÁ ZAŘÍZENÍ A PLYNOVODNÍ PŘÍPOJKY (dále PZ):

- STL plynovod PE d 63 + STL přípojka ukončená HUP v zemi

Upozorňujeme na rozvody plynu, které jsou v majetku odběratele (vyznačeny hnědou barvou).

Ochranné pásmo STL plynovodů a přípojek je v zastavěném území obce 1 m na obě strany od potrubí.
Ochranné pásmo slouží k zajištění bezpečného a spolehlivého provozu plynárenského zařízení.

****

Pro realizaci stavby stanovujeme tyto podmínky:

Požadujeme respektovat průběh a ochranné pásmo plynárenského zařízení.

- V ochranném pásmu plynárenského zařízení a přípojek (1 m na každou stranu) nebudou umísťovány stavební objekty dle ČSN EN 12007, TPG 70204, odst. 14.5., 14.6., tzn. např. budovy, přístřešky, oplocení (sloupky, podezdívky), opěrné zdi, a dále palisády, propustky, vpusti, svislé dopravní značení, apod; PZ musí být volně přístupné.

- Při demoličních pracech nesmí dojít k poškození plynárenského zařízení. Poškození našeho zařízení bude kvalifikováno jako porušení energetického zákona 458/2000 Sb.

- Veškeré demoliční a stavební práce budou prováděny v OP výhradně ručním způsobem a musí být vykonávány tak, aby v žádném případě nenarušily bezpečný provoz uvedených plynárenských zařízení.

V rozsahu této stavby souhlasíme s povolením stavby dle zákona 183/2006 Sb. ve znění pozdějších předpisů. Tento souhlas platí pro územní řízení, řízení o územním souhlasu, veřejnoprávní smlouvy pro umístění stavby, zjednodušené územní řízení, ohlášení, stavební řízení, společné územní a stavební řízení, vodoprávní řízení, veřejnoprávní smlouvu o provedení stavby nebo oznámení stavebního záměru s certifikátem autorizovaného inspektora.

Pokud se stane stanovisko v době své platnosti součástí rozhodnutí stavebního úřadu (bude citována naše značka stanoviska), prodlužuje se jeho platnost o dobu platnosti rozhodnutí stavebního úřadu.

V zájmovém území se mohou nacházet plynárenská zařízení jiných vlastníků či správců, případně i dlouhodobě nefunkční/ neprovozovaná plynárenská zařízení bez dostupných informací o jejich poloze a vlastnictví.
Plynárenská zařízení a plynovodní přípojky (dále jen PZ) jsou dle ust. § 2925 zákona č. 89/2012 Sb., občanského zákoníku, provozovány jako zařízení zvlášť nebezpečná a z tohoto důvodu jsou chráněna ochranným pásmem dle zákona č.458/2000 Sb. ve znění pozdějších předpisů.

Rozsah ochranného pásma je stanoven v zákoně 458/2000 Sb. ve znění pozdějších předpisů.

Stavební činnosti je možné realizovat pouze při dodržení podmínek stanovených v tomto stanovisku. Nebudou-li tyto podmínky dodrženy, budou stavební činnosti považovány dle § 68 zákona č.458/2000 Sb. ve znění pozdějších předpisů za činnost bez našeho předchozího souhlasu. Při každé změně projektu nebo stavby (zejména trasy navrhovaných inženýrských sítí) je nutné požádat o nové stanovisko k této změně.

Nedodržení podmínek uvedených v tomto stanovisku zakládá odpovědnost stavebníka za vzniklé škody.

Za stavební činnosti se pro účely tohoto stanoviska považují všechny činnosti prováděné v ochranném pásmu PZ (tzn. bezvýkopové technologie a terénní úpravy) a činnosti mimo ochranné pásmo, pokud by takové činnosti mohly ohrozit bezpečnost a spolehlivost PZ (např. trhací práce, sesuvy půdy, vibrace, apod.).

Případné zřizování staveniště, skladování materiálů, stavebních strojů apod. bude realizováno mimo ochranné pásmo PZ (není-li ve stanovisku uvedeno jinak).

Při použití nákladních vozidel, stavebních strojů a mechanismů požadujeme zabezpečit případný přejezd přes PZ uložením betonových panelů v místě přejezdu PZ.

PŘI REALIZACI STAVBY BUDOU DODRŽENY TYTO PODMÍNKY PRO PROVÁDĚNÍ STAVEBNÍ ČINNOSTI:

(1) Před zahájením stavební činnosti bude provedeno vytyčení trasy a přesné určení uložení PZ. Vytyčení trasy provede příslušná regionální oblast ZDARMA. Formulář a kontakt naleznete na https://www.gasnet.cz/cs/ds-vytyceni-pz/, lze využít QR kód, který je uveden v tomto stanovisku. Při podání žádosti uvede žadatel naši značku (číslo jednací) uvedenou v úvodu tohoto stanoviska a sdělí termín zahájení a ukončení stavby. O provedeném vytyčení trasy bude sepsán protokol. Přesné určení uložení PZ (sondou)je povinen provést stavebník na svůj náklad.
BEZ VYTYČENÍ TRASY A PŘESNÉHO URČENÍ ULOŽENÍ PZ STAVEBNÍKEM NESMÍ BÝT VLASTNÍ STAVEBNÍ ČINNOST ZAHÁJENA. VYTYČENÍ POVAŽUJEME ZA ZAHÁJENÍ STAVEBNÍ ČINNOSTI V OCHRANNÉM A BEZPEČNOSTNÍM PÁSMU PZ. PROTOKOL O VYTYČENÍ MÁ PLATNOST 2 MĚSÍCE.

(2)Stavebník je povinen stavebnímu podnikateli prokazatelně předat kopii tohoto stanoviska. Převzetí kopie stvrdí stavební podnikatel stavebníkovi svým podpisem a zápisem do stavebního deníku. Pracovníci provádějící stavební činnosti budou prokazatelně seznámeni s polohou PZ, rozsahem ochranného pásma a těmito podmínkami.

(3) Bude dodržena mj. ČSN 73 6005, TPG 702 01, TPG 702 04, TPG 700 03, zákon č.458/2000 Sb. ve znění pozdějších předpisů, případně další předpisy související s uvedenou stavbou.

(4) Při provádění stavební činnosti v ochranném pásmu PZ vč. přesného určení uložení PZ je stavebník povinen učinit taková opatření, aby nedošlo k poškození PZ nebo ovlivnění jejich bezpečnosti a spolehlivosti provozu. Nebude použito nevhodného nářadí, zemina bude těžena pouze ručně bez použití pneumatických, elektrických, bateriových a motorových nářadí.

(5) V případě použití bezvýkopových technologií (např. protlaku) bude před zahájením stavební činnosti provedeno úplné obnažení PZ v místě křížení na náklady stavebníka. Technologie musí být navržena tak, aby v místě křížení nebo souběhu s PZ byl dostatečný stranový nebo výškový odstup od PZ, který zajistí nepoškození PZ během prací a to s ohledem na použitou bezvýkopovou technologii a všechny její účinky na okolní terén. V případě, že nemůže být tato podmínka dodržena, nesmí být použita bezvýkopová technologie.

(6) Odkrytá PZ budou v průběhu nebo při přerušení stavební činnosti řádně zabezpečena proti jejich poškození.

(7) Poklopy uzávěrů a ostatních armatur na PZ, vč. hlavních uzávěrů plynu (HUP) na odběrném plynovém zařízení udržovat stále přístupné a funkční po celou dobu trvání stavební činnosti.

(8) Bude zachována hloubka uložení PZ (není-li ve stanovisku uvedeno jinak).

(9) Stavebník je povinen neprodleně oznámit každé i sebemenší poškození PZ (vč. drobných vrypů do PE potrubí, poškození izolace, signalizačního vodiče, výstražné fólie, markeru atd.) na telefon 1239.

(10) Před provedením zásypu výkopu a v průběhu stavby bude provedena kontrola dodržení podmínek stanovených pro

stavební činnosti v ochranném pásmu PZ. Povinnost kontroly se vztahuje i na PZ, která nebyla odhalena. Kontrolu provede příslušná regionální oblast (formulář a kontakt naleznete na https://www.gasnet.cz/cs/ds-vytyceni-pz/, lze využít QR kód, který je uveden v tomto stanovisku). Při žádosti uvede žadatel naši značku (číslo jednací) uvedenou v úvodu tohoto stanoviska. Kontrolu je třeba objednat min. 5 dnů předem.
Předmětem kontroly je také ověření dodržení stanovené odstupové vzdálenosti staveb, které byly povoleny v ochranném a bezpečnostním pásmu PZ.

(11) O provedené kontrole bude sepsán protokol. Bez provedené kontroly nesmí být PZ zasypána. Stavebník je povinen na základě výzvy provozovatele PZ, nebo jeho zástupce doložit průkaznou dokumentaci o nepoškození PZ během výstavby nebo provést na své náklady kontrolní sondy v místě styku stavby s PZ.

(12) Plynárenské zařízení a plynovodní přípojky budou před zásypem výkopu řádně podsypány a obsypány, bude provedeno zhutnění a bude osazena výstražná fólie žluté barvy, to vše v souladu s předpisem provozovatele distribuční soustavy „Zásady pro projektování, výstavbu, rekonstrukce a opravy", který naleznete na https://www.gasnet.cz/cs/technicke-dokumenty/ a v souladu s ČSN EN 12007-1-4, TPG 702 01, TPG 702 04.

(13) Neprodleně po skončení stavební činnosti budou řádně osazeny všechny poklopy a nadzemní prvky PZ.

(14) Pokud stavebník nedodrží podmínky stanovené tímto stanoviskem bude činnost stavebníka vyhodnocena provozovatelem PZ jako narušení ochranného nebo bezpečnostního pásma PZ a budou z toho vyvozeny příslušné důsledky.

Platí pouze pro území vyznačené v příloze tohoto stanoviska a to 24 měsíců ode dne jeho vydání.

V případě dotčení pozemku v majetku společnosti GasNet, s.r.o. je třeba dále projednat smluvní vztah k tomuto pozemku. Kontakt na projednání naleznete na adrese www.gasnet.cz/cs/kontaktni-system/, činnost "Smluvní vztahy - pozemky a budovy plynárenských zařízení".

Za správnost a úplnost dokumentace předložené s žádostí včetně jejího souladu s platnými předpisy plně zodpovídá její zpracovatel. Stanovisko nenahrazuje případná další stanoviska k jiným částem stavby.

V případě další korespondence nebo jednání (např. změna stavby) uvádějte naši značku - 5003044699 a datum tohoto stanoviska. Kontakty jsou k dispozici na https://www.gasnet.cz/cs/kontaktni-system/.

GasNet, s.r.o.
zastoupená společností GasNet Služby, s.r.o., IČ 27935311
Eva Strnadová
Technik externích požadavků-Čechy
Oddělení zpracování ext. požadavků-Čechy

Zažádejte o vytyčení

Přílohy: Orientační zákres plynárenského zařízení, Detailní zákres plynárenského zařízení, Ověřená příloha žadatele

Příloha: Orientační zákres plynárenského zařízení. Tato příloha je nedílnou součástí stanoviska č. 5003044699 ze dne 26.04.2024.

Provozovatel DS: GasNet, s.r.o.; Stavebník: Regionální muzeum v Chrudimi , Široká 86 , 53701 Chrudim. K.ú.: Předhradí u Skutče.

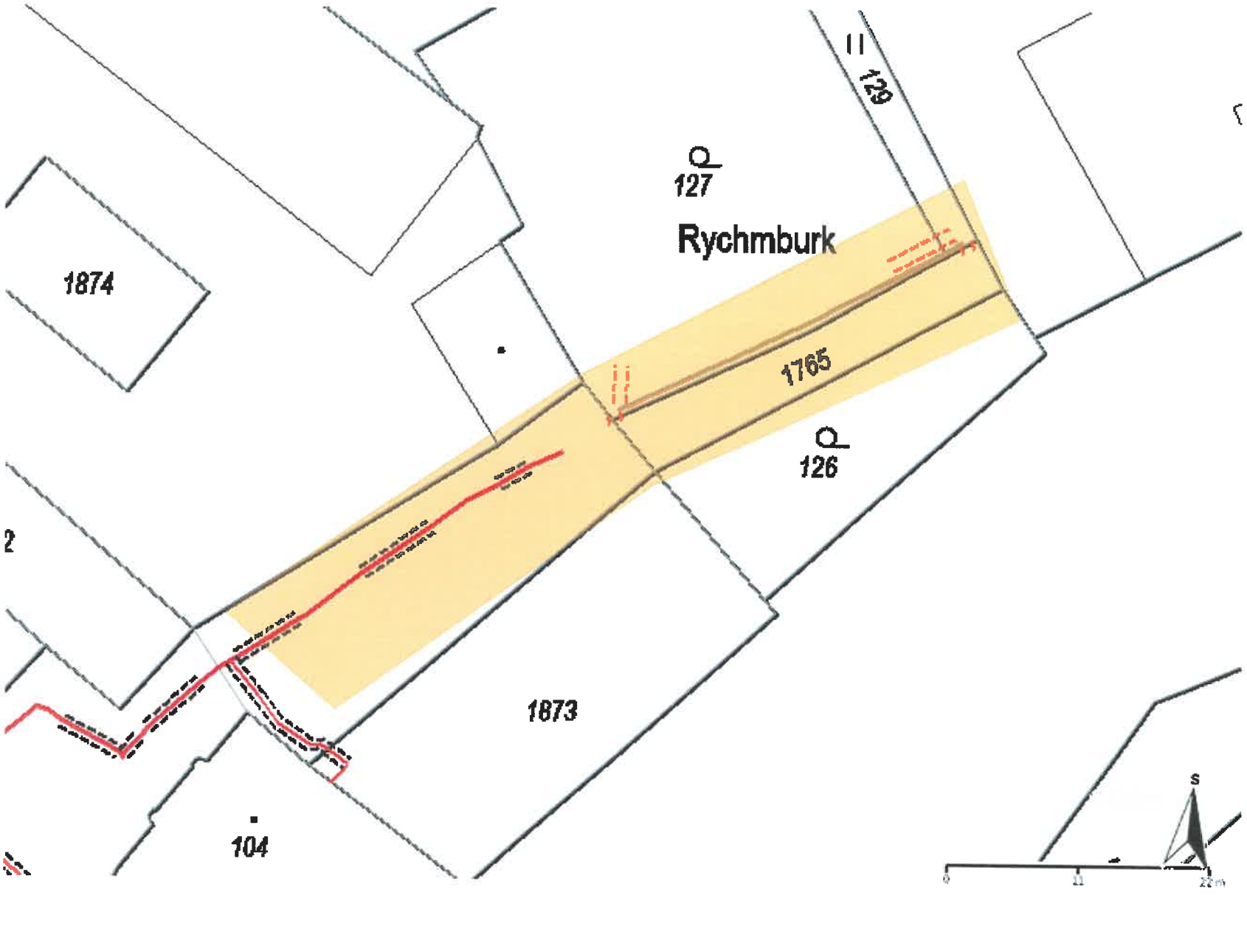

Legenda:

	linie plynovodu
	NTL
	STL
	VTL
	VVTL
	nefunkční
	plánovaná stavba před realizací
	ve výstavbě, neuvedeno do provozu
	regulační stanice
	ochranné zařízení
	kabel
	elektropřípojka
	kabel protikorozní ochrany
	anodové uzemnění
SKAO	stanice katodové ochrany
	pásmo vlivu anodového uzemnění SKAO
	neplynovodní zařízení/ technologie (linie/ bod/plocha)

Příloha: Detailní zákres plynárenského zařízení. Tato příloha je nedílnou součástí stanoviska č. 5003044699 ze dne 26.04.2024.

Provozovatel DS: GasNet, s.r.o.; Stavebník: Regionální muzeum v Chrudimi , Široká 86 , 53701 Chrudim. K.ú.: Předhradí u Skutče.

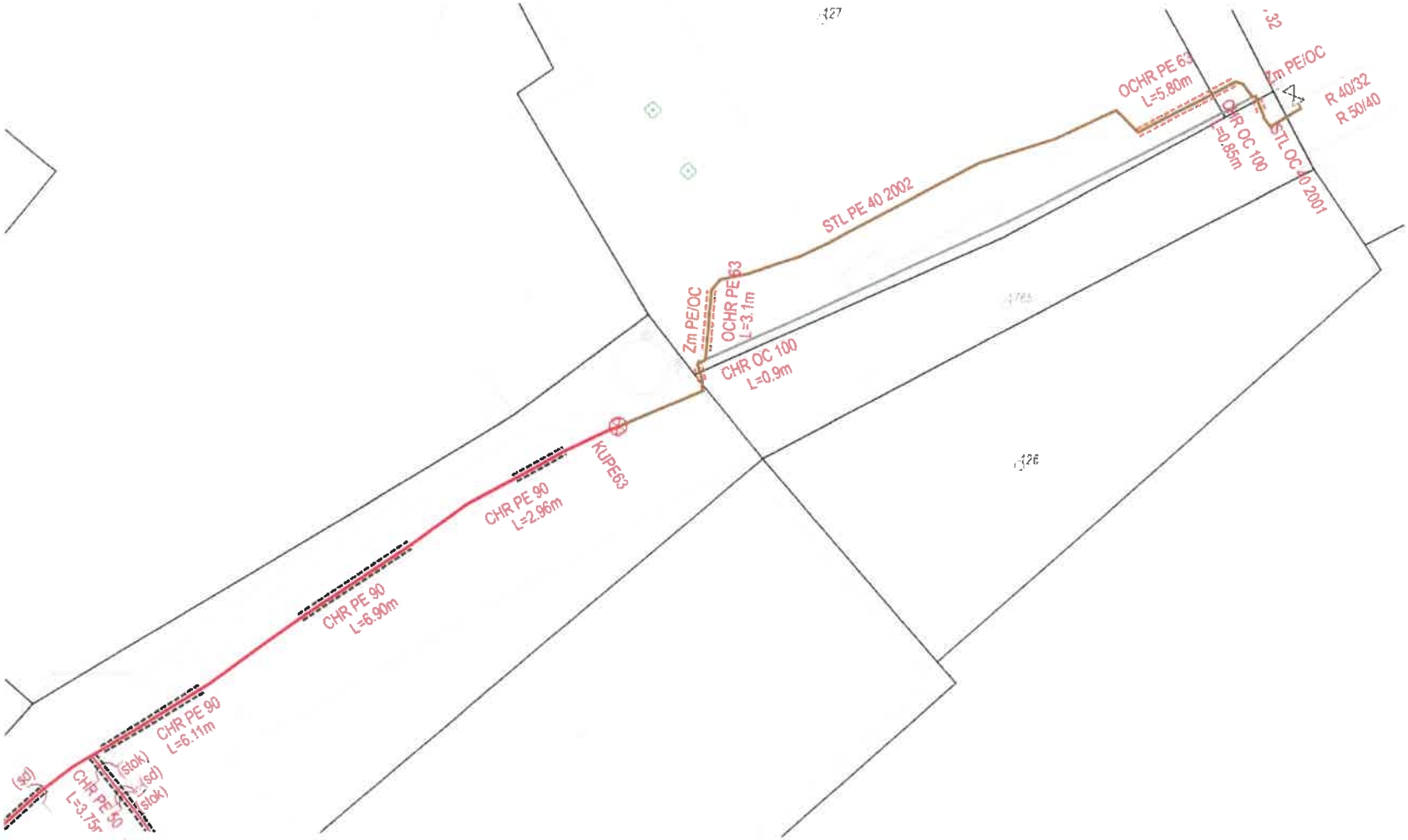

Legenda:

	linie plynovodu
	NTL
	STL
	VTL
	VVTL
	nefunkční
	plánovaná stavba před realizací
	ve výstavbě, neuvedeno do provozu
	regulační stanice
	ochranné zařízení
	kabel
	elektropřípojka
	kabel protikorozní ochrany
	anodové uzemnění
	stanice katodové ochrany
	pásmo vlivu anodového uzemnění SKAO
	neplynovodní zařízení/ technologie (linie/ bod/plocha)

Příloha: Ověřená příloha žadatele. Tato příloha je nedílnou součástí stanoviska č. 50030444699 ze dne 26.04.2024.

Provozovatel DS: GasNet, s.r.o.; Stavebník: Regionální muzeum v Chrudimi, Široká 86, 53701 Chrudim. K.Ú.: Předhradí u Skuče.

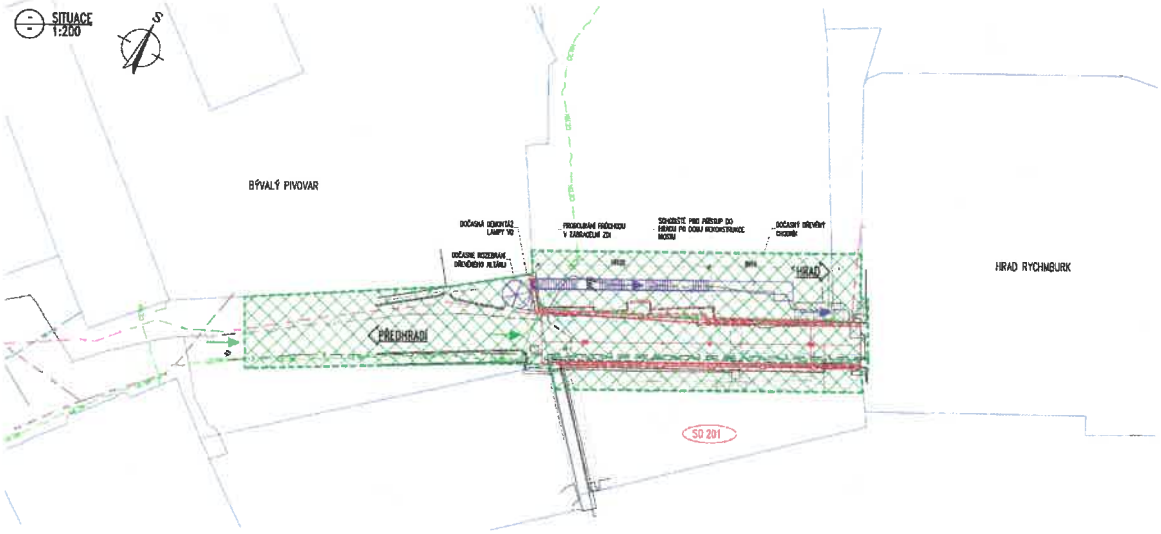

SEZNAM STAVEBNÍCH OBJEKTŮ:

SO 201 MOST

LEGENDA SÍTÍ:

- PODZEMNÍ VEDENÍ METALICKÝ KABEL VE SPRÁVĚ CETIN a.s.
- PODZEMNÍ VEDENÍ NN V MAJETKU ČEZ Distribuce, a.s.
- NADZEMNÍ VEDENÍ NN V MAJETKU ČEZ Distribuce, a.s.
- STL PLYNOVOD VE SPRÁVĚ GasNet, s.r.o.
- STL PLYNOVOD V MAJETKU ODBĚRATELE
- VODOVOD VE SPRÁVĚ vk STROUMA, a.s.
- PŘÍPOJKA VODOVODU
- PŘÍPOJKA KANALIZACE
- SÍTĚ NEZNÁMÉHO SPRÁVCE

LEGENDA ČAR:

- STÁVAJÍCÍ STAV
- NOVÝ STAV
- PROVIZORNÍ KONSTRUKCE
- HRANICE KATASTRU
- PARCELNÍ ČÍSLO POZEMKU
- ZÁKOPOVÁ STABILIZACE
- PŘÍSTUPOVÉ CESTY NA STAVENIŠTĚ
- PŘÍSTUPOVÉ CESTY DO MINULA

POZNÁMKY:

1. ZÁKRESY PODZEMNÍ STÁVAJÍCÍCH SÍTÍ ODPOVÍDAJÍ POUZE ÚDAJŮ ZE JEDNOTLIVÝCH SPRÁVCŮ. KDYŽ TOMUTO ÚDAJŮ JSOU PŘÍLOŽITKY V PŘÍSLUŠNÝCH ČÁSTECH DOKUMENTACE. PŘED ZAPOČETEM PRACÍ JE TŘEBA VYTVÓT ZÁKOP POLOPAŽ A OCHRANIT PROTI POŠKOZENÍ.

Datum	Datum	Popis	Kontrolovaný

Spolupracovatelé: Stavebního studia a s. Chrudim, Studio ING. ARCH. Chrudim, IČ 42275641, Zodpovědný projektant: Mgr. Ing. Ing. Arch. Miloslav Bednář, tel. +420 723 488 488

Oprávněný projektant: PRODIN s.r.o., V Vapenci 2145, 256 12 Poděbrady, +420 602 000 130, IČO 27611311, E: info@prodin.cz, Hlavní projektant (ČKAIT): Ing. Martin Hudec, Kvalifikační vyvaření: A-2 1506, B-2 ex, MK-B 5.580 ex. m.m.

PRODIN

Název stavebního objektu: **Rekonstrukce hradního mostu objektu hradu Rychmburk, Předhradí č.p.17**

Místo stavby: Jižní Předhradí

Číslo zakázky: 2023-2001-000

Úkol: REALIZAČNÍ DOKUMENTACE

Objednatel projektu: PZ Vlasty Mikulášové

Zodpovědný projektant: Ing. Zdeňka Mikulášová

Kontroloval: Ing. Libor Mazek

Měřítko: 1:200

Datum přílohy: 02/2024

Název přílohy: **Koordinační situace**

Číslo přílohy: **D.3**

Počet listů: 1

naše značka
5002915016

vyřizuje
Eva Strnadová

datum
24.10.2023

PRODIN a.s.
K Vápence 2745
53002 Pardubice

Věc:
Rekonstrukce hradního mostu objektu hradu Rychmburk, Předhradí č.p. 17

K.ú. - p.č.: Předhradí u Skutče

Stavebník: Regionální muzeum v Chrudimi , Široká 86 , 53701 Chrudim

Účel stanoviska: Předprojektová příprava

GasNet, s.r.o., jako provozovatel distribuční soustavy (PDS) a technické infrastruktury, zastoupený GasNet Služby, s.r.o., vydává toto stanovisko:

Podklady pro zpracování projektové dokumentace v ochranném a bezpečnostním pásmu plynárenského zařízení a plynovodních přípojek.
Poskytnuté podklady nenahrazují stanovisko k projektové dokumentaci.
Toto stanovisko nelze použít pro projednání se stavebním úřadem ani pro realizaci stavby.

V ZÁJMOVÉM ÚZEMÍ SE NACHÁZÍ TATO PLYNÁRENSKÁ ZAŘÍZENÍ A PLYNOVODNÍ PŘÍPOJKY (dále jen PZ):

- STL plynovod PE d 63 + STL přípojky
- Zrušené plynovodní potrubí

Upozorňujeme na rozvody plynu, které jsou v majetku odběratele (vyznačeny hnědou barvou).

Ochranné pásmo STL plynovodů a přípojek je v zastavěném území obce 1 m na obě strany od potrubí.
Ochranné pásmo slouží k zajištění bezpečného a spolehlivého provozu plynárenského zařízení.

TOTO STANOVISKO NEVYJADŘUJE SOUHLAS SE STAVEBNÍ ČINNOSTÍ V OCHRANNÉM PÁSMU PZ A NELZE HO POUŽÍT PRO PROJEDNÁNÍ SE STAVEBNÍM ÚŘADEM.

Přílohou Vám předáváme orientační situaci plynárenských zařízení a plynovodních přípojek (dále jen PZ) ve správě naší společnosti. Poskytnutá orientační situace slouží pouze pro informaci o poloze PZ.

Poloha a rozsah PZ uvedený v příloze je platný ke dni vydání tohoto stanoviska.

Informace o možnosti poskytnutí polohy stávajících PZ ve správě GasNet, s.r.o. v digitální podobě získáte na adrese: https://dpo.gasnet.cz/zadost-o-vektorova-data

Pro upřesnění polohy PZ doporučujeme provést jeho vytýčení, příp. ověřit jeho polohu sondami. Vytýčení bude provedeno bezplatně na základě Vaší žádosti: https://www.gasnet.cz/cs/ds-vytyceni-pz/

Projektovou dokumentaci, ve které budou zakreslena PZ dle poskytnutých mapových nebo elektronických podkladů požadujeme předložit k odsouhlasení podáním žádosti na portálu Distribuce plynu online: https://dpo.gasnet.cz/zadost-o-stanovisko

Dokumentace bude vypracována ve smyslu stavebního zákona č. 183/2006 Sb. ve znění pozdějších předpisů.

V zájmovém území se mohou nacházet PZ jiných vlastníků či správců, případně i dlouhodobě nefunkční/neprovozovaná PZ bez dostupných informací o jejich poloze a vlastnictví. Tato PZ NEJSOU v příloze vyznačena a nejsou předmětem tohoto stanoviska.

Platí pouze pro území vyznačené v příloze tohoto stanoviska a to 24 měsíců ode dne jeho vydání.

V případě dotčení pozemku v majetku společnosti GasNet, s.r.o. je třeba dále projednat smluvní vztah k tomuto pozemku. Kontakt na projednání naleznete na adrese www.gasnet.cz/cs/kontaktni-system/, činnost "Smluvní vztahy - pozemky a budovy plynárenských zařízení".

Za správnost a úplnost dokumentace předložené s žádostí včetně jejího souladu s platnými předpisy plně zodpovídá její zpracovatel. Stanovisko nenahrazuje případná další stanoviska k jiným částem stavby.

V případě další korespondence nebo jednání (např. změna stavby) uvádějte naši značku - 5002915016 a datum tohoto stanoviska. Kontakty jsou k dispozici na https://www.gasnet.cz/cs/kontaktni-system/.

GasNet, s.r.o.
zastoupená společností GasNet Služby, s.r.o., IČ 27935311
Eva Strnadová
Technik externích požadavků-Čechy
Oddělení zpracování ext. požadavků-Čechy
EVA.STRNADOVA@GASNET.CZ

Přílohy: Orientační zákres plynárenského zařízení, Detailní zákres plynárenského zařízení, Ověřená příloha žadatele

Příloha: Orientační zákres plynárenského zařízení. Tato příloha je nedílnou součástí stanoviska č. 5002915016 ze dne 24.10.2023.

Provozovatel DS: GasNet, s.r.o.; Stavebník: Regionální muzeum v Chrudimi , Široká 86 , 53701 Chrudim. K.ú.: Předhradí u Skutče.

Legenda:

	linie plynovodu
	NTL
	STL
	VTL
	VVTL
	nefunkční
	plánovaná stavba před realizací
	ve výstavbě, neuvedeno do provozu
	regulační stanice
	ochranné zařízení
	kabel
	elektropřípojka
	kabel protikorozní ochrany
	anodové uzemnění
	stanice katodové ochrany
	pásmo vlivu anodového uzemnění SKAO
	neplynovodní zařízení/ technologie (linie/ bod/plocha)

Příloha: Detailní zákres plynárenského zařízení. Tato příloha je nedílnou součástí stanoviska č. 5002915016 ze dne 24.10.2023.

Provozovatel DS: GasNet, s.r.o.; Stavebník: Regionální muzeum v Chrudimi , Široká 86 , 53701 Chrudim. K.ú.: Předhradí u Skutče.

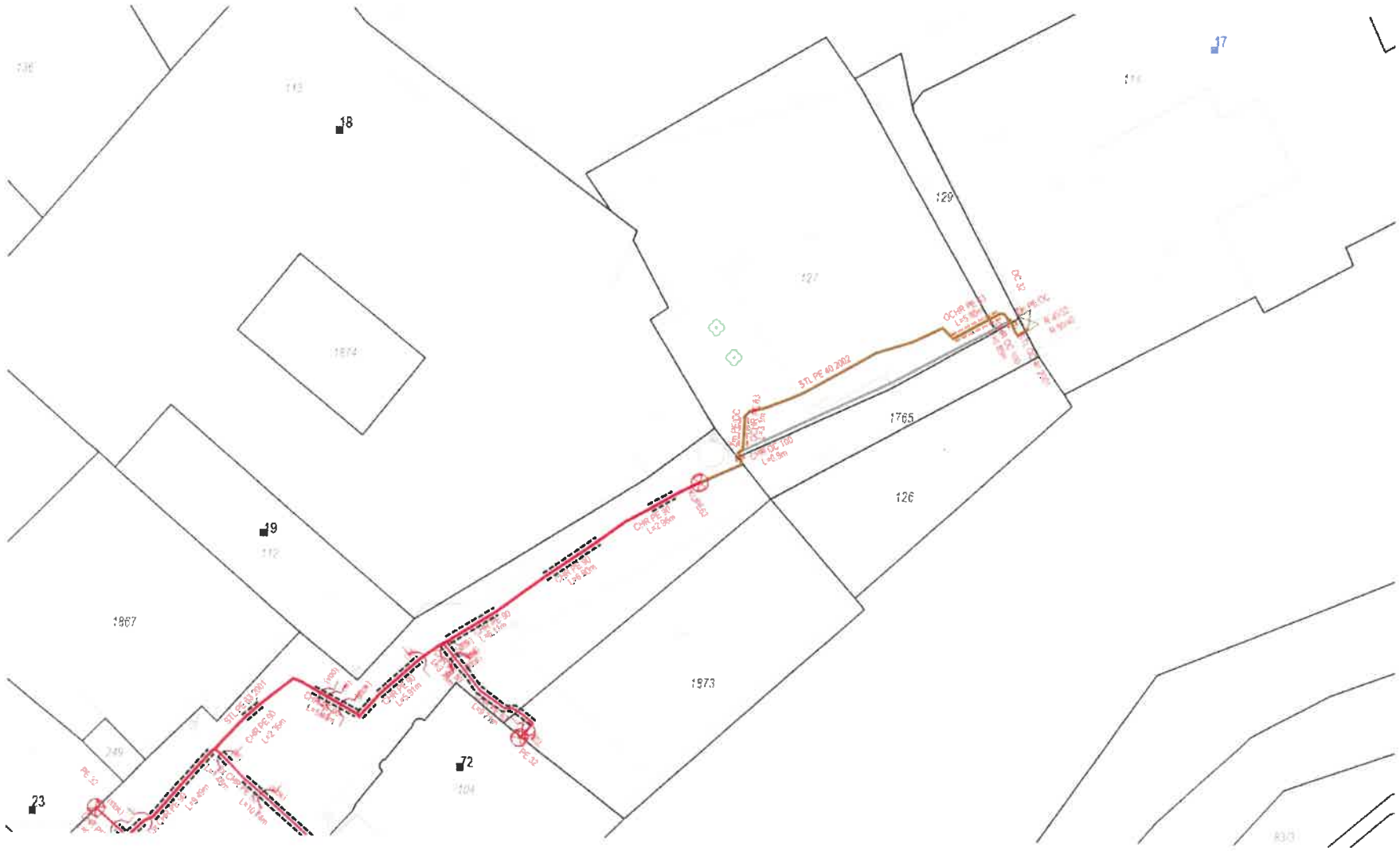

Legenda:

	linie plynovodu
	NTL
	STL
	VTL
	VVTL
	nefunkční
	plánovaná stavba před realizací
	ve výstavbě, neuvedeno do provozu
	regulační stanice
	ochranné zařízení
	kabel
	elektropřípojka
	kabel protikorozní ochrany
	anodové uzemnění
	stanice katodové ochrany
	pásmo vlivu anodového uzemnění SKAO
	neplynovodní zařízení/ technologie (linie/ bod/plocha)

Příloha: Ověřená příloha žadatele. Tato příloha je nedílnou součástí stanoviska č. 5002915016 ze dne 24.10.2023.

Provozovatel DS: GasNet, s.r.o.; Stavebník: Regionální muzeum v Chrudimi , Široká 86 , 53701 Chrudim. K.ú.: Předhradí u Skutče.

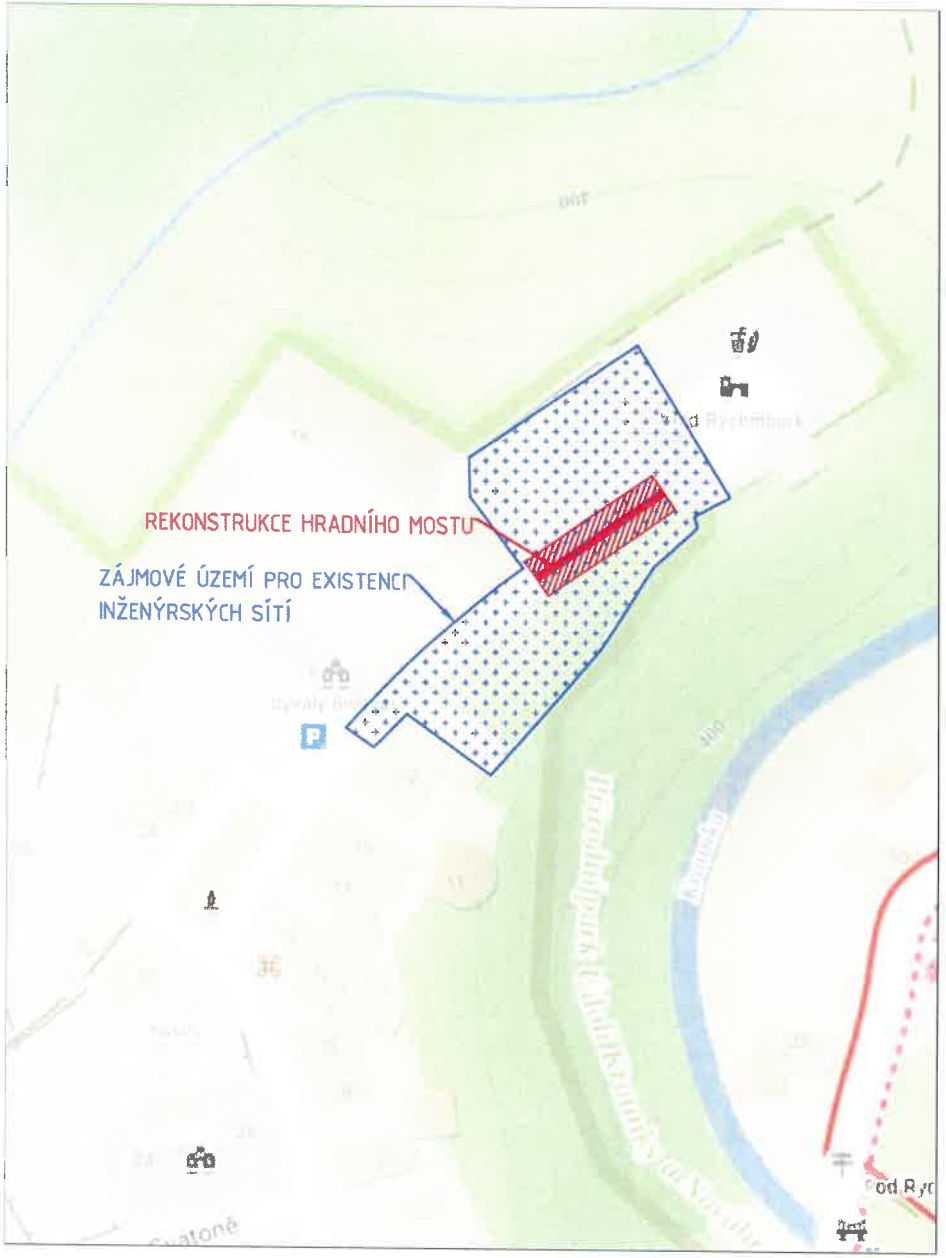

Razítko oprávněné osoby:

Stavebník/investor:	**Regionální muzeum v Chrudimi** Široká 86; 537 01 Chrudim IČ:00370941		
Zástupce investora:	**Mgr. Klára Habartová, ředitelka; mob. +420 733 456 480**		

Generální projektant:	**PRODIN a.s.** K Vápence 2745, 530 02 Pardubice T: +420 702 186 806 IČO: 252 92 161 E: martin.hudec@prodin.cz		PRODIN SKUPINA VENTIO
Hlavní projektant (HIP):	Bc. Martin Hudec	Souřadný systém: **S-JTSK, B.p.v.**	**±0=0,000 m n.m.**

Název stavby/akce:	**Rekonstrukce hradního mostu objektu hradu Rychmburk, Předhradí č.p.17**	Zakázka: **2023-2001-209**	
Místo stavby	Obec Předhradí	Datum: **10.2023**	
		Stupeň dokumentace: **DSP**	
Odpovědný projektant:	Bc. Martin Hudec; ČKAIT 0602865	Formát: **2 x A4**	
Zpracovatel přílohy:	Bc. Martin Hudec	Měřítko:	
Název přílohy:	**SITUAČNÍ VÝKRES ŠIRŠÍCH VZTAHŮ**	Číslo přílohy: **C.1**	Č.paré:

DISTRIBUCE

R4P:100 ReqType:Q ReqExtID:0017779755 ProcesID:CS-20240416T083122-0001 DocExtID:0000000071557621 BOID:001A4A1A122D1EEEBEF75E253B09F403
BONM:ZISUCSPRN DocType:CZ05IA7(6) SAPtyp:Dopis-DOP-D42 ZakID:0013059695 DocID:0010499633354 IA:546\p21-335469136 Ver:X733D249 QUICK str:1 list:1

PRODIN a.s.
K Vápence 2745
Pardubice
530 02 ZELENÉ PŘEDMĚSTÍ

D000000010210825080 8

NAŠE ZNAČKA
001146180337

MÍSTO ODESLÁNÍ / DNE
Plzeň / 16. 4. 2024

Vyjádření k projektové dokumentaci ke stavbě ve smyslu energetického zákona a příslušných technických norem

Dobrý den,

reagujeme na váš požadavek ze dne 12. 4. 2024 týkající se vydání vyjádření k projektové dokumentaci pro účely Územního a stavebního řízení.

V zájmovém území k zamýšlené stavbě a/nebo s ní související činnosti na pozemku parcelní číslo 114; 126; 127; 129; 1765; 1774/1 v katastrálním území Předhradí vedené pod názvem „Rekonstrukce hradního mostu objektu hradu Rychmburk, Předhradí č.p.17“ se nachází zařízení **podzemního kabelového vedení NN** v našem majetku.

S předloženou projektovou dokumentací souhlasíme za těchto podmínek:

1) Při případné úpravě povrchu v ochranném pásmu vedení nesmí dojít ke změně výškové nivelety země oproti současnému stavu. Pokud dojde ke změně charakteru terénu, v níž je uloženo kabelové vedení /např. chodník – vozovka/, bude nutno provést hloubkovou přeložku dotčeného kabelového vedení (ČSN 73 6005). V tomto případě je třeba podat Žádost o přeložku zařízení distribuční soustavy.
V prostoru ochranného pásma podzemního vedení nesmí dojít k trvalému odtěžení zeminy, popř. k navršení zeminy. V případě změny nivelety terénu požadujeme, aby stavebník zajistil min. krytí kabelových vedení dle ČSN 73 6005.
V prostoru komunikací a ostatních zpevněných ploch provede stavebník mechanickou ochranu stávajících podzemních vedení (kabely uložit do kabelových chrániček), při dodržení ČSN 73 6005.
Nad trasou podzemních vedení nesmí být realizována skládka materiálu či zeminy.

2. Podmínkou pro zahájení činnosti v blízkosti zařízení distribuční soustavy, resp. v ochranném pásmu je platné sdělení o existenci zařízení v majetku společnosti ČEZ Distribuce, a. s., pro výše uvedené zájmové území, které získáte prostřednictvím Geoportálu (geoportal.cezdistribuce.cz), při dodržení podmínek uvedených ve sdělení a v tomto vyjádření.

3. V dostatečném časovém předstihu před zahájením prací je nutné podat žádost o udělení souhlasu s činností a umístěním stavby v blízkosti zařízení distribuční soustavy, resp. v ochranném pásmu. Postup a formulář je k dispozici na www.cezdistribuce.cz. Při realizaci stavby je nutné se řídit podmínkami, které budou stanoveny v případě kladného posouzení podané žádosti.

4. Místa křížení a souběhy ostatních zařízení a staveb se zařízeními energetickými, komunikačními sítěmi pro elektronickou komunikaci nebo zařízeními technické infrastruktury musí být vyprojektovány a provedeny v souladu s platnými normami a předpisy, zejména s ČSN 33 2000-5-52, ČSN EN 50110-1, ČSN EN 50341-1, ČSN 73 6005, ČSN 33 3320 a PNE 33 0000-6, PNE 33 3301, PNE 34 1050.

R4P100 ReqType:Q ReqExtID:0017779755 ProcesID:CS-20240416T083122-0001 DocExtID:0000000071557621 BOID:001A4A1A122D1EEEBEF75E253B09F403
BONM:ZISUCSPRN DocType:CZ05IA7(6) SAPtyp:Doplš DOP-D42 ZakID:0013059695 DocID:0010049633354 IA:546\p21-335469136 Ver:X733D249 QUICK str:2 Ist:1

5. V případě nadzemního vedení nn budou pro stavby a konstrukce dodrženy odstupové vzdálenosti uvedené v PNE 33 3302 a hranu výkopu doporučujeme při realizaci stavby umístit min. 1 m od základové části podpěrného bodu.

6. Při realizaci stavby a/nebo provádění související činnosti nesmí dojít v žádném případě k nebezpečnému přiblížení osob, věcí, zařízení nebo mechanismů a strojů k živým částem pod napětím, tj. musí být dodržena minimální vzdálenost 1 m od živých částí zařízení NN (nízkého napětí), 2 m od vedení VN (vysokého napětí) a 3 m od vedení VVN (velmi vysokého napětí), dle PNE 33 0000-6 s vazbou na ČSN EN 50110-1, pokud není větší vzdálenost stanovena v jiném předpisu (např. ČSN ISO 12480-1). V případě, že nebude možné tuto vzdálenost dodržet, je žadatel povinen požádat o vypnutí předmětného elektrického zařízení, případně o dočasné zaizolování vodičů NN.

7. Pracovníci provádějící práce budou prokazatelně poučeni o nebezpečí, které hrozí při nedodržení bezpečnostních předpisů. S ohledem na provádění prací v blízkosti zařízení distribuční soustavy, resp. v ochranném pásmu upozorňujeme na možnost nebezpečných vlivů od elektrického zařízení. Opatření proti těmto vlivům je na straně žadatele, dodavatele prací nebo jimi pověřených osobách. ČEZ Distribuce, a. s., nepřevezme žádnou zodpovědnost za případné škody, které vzniknou následkem poruchy nebo havárie elektrického zařízení za nepředvídaných okolností nebo nedodržením výše uvedených podmínek.

8. Stavbou nebude narušeno stávající uzemnění nadzemního vedení ani statika podpěrných bodů. Nebude-li možné toto dodržet je nutné situaci řešit formou přeložky zařízení distribuční soustavy ve smyslu § 47 zákona č. 458/2000 Sb., v platném znění.

9. V případě činnosti a/nebo stavby v blízkosti elektrického vedení, resp. v ochranném pásmu bude dotčený prostor ze všech stran možného přístupu/vjezdu po celou dobu realizace viditelně označen výstražnou cedulí.

10. Umístěním stavby nesmí dojít ke ztížení přístupu našich pracovníků a pracovníků námi pověřených firem k zařízení v majetku společnosti ČEZ Distribuce, a. s. Při případné úpravě povrchu nesmí dojít ke změně výškové nivelity země oproti současnému stavu.

11. Musí být dodrženy Podmínky pro práce v ochranných pásmech zařízení, které jsou v platném znění k dispozici na www.cezdistribuce.cz, popř. jsou součástí vydaného sdělení o existenci zařízení v majetku společnosti ČEZ Distribuce, a. s.

12. Dojde-li k obnažení podzemního vedení nebo k poškození energetického zařízení, sítě pro elektronickou komunikaci nebo zařízení se sítí pro elektronickou komunikaci související nebo zařízení technické infrastruktury ve vlastnictví ČEZ Distribuce, a. s., nahlaste nám prosím tuto skutečnost bezodkladně jako poruchu na bezplatnou linku 800 850 860. Poškození nebo mimořádné události způsobené na zařízení žadatelem, dodavatelem prací nebo jimi pověřenými osobami budou opraveny na náklady viníka. Zahrnutí obnažených, případně poškozených částí podzemního vedení může být provedeno pouze po souhlasu vydaném společností ČEZ Distribuce, a. s.

13. Toto vyjádření se nevztahuje na zařízení v majetku společností ČEZ ICT Services, a. s., a Telco Pro Services, a. s.

14. Toto vyjádření nenahrazuje souhlas k zajištění příkonu elektrické energie.

Platnost tohoto vyjádření je 1 rok od data vydání.

D0000000010210825080 6

DISTRIBUCE

V případě, že nebudou dodrženy stanovené podmínky, vyhrazujeme si právo kdykoli odvolat své souhlasné vyjádření.

S pozdravem

Pavel Letáček
Vedoucí oddělení Regionální péče
ČEZ Distribuce, a. s.

Váš požadavek související s distribucí elektrické energie můžete vyřídit přes Distribuční portál (www.cezdistribuce.cz/dip) nebo mobilní aplikaci PROUD (ke stažení na www.cezdistribuce.cz/proud).

R4P100 ReqType:Q ReqExtID:0017779755 ProcesID:CS-20240416T083122-0001 DocExtID:0000000071557621 BOID:001A4A1A122D1EEEBEF75E253B09F403
BONM:ZISUCSPRN DocType:CZ05IAV(6) SAPtyp:Dopis-DOP-D42 ZakID:0013059695 DocID:0010049633354 IA:546\p2!-335469136 Ver:X733D249 QUICK str:3 list:2

D0000000102108250808

DISTRIBUCE

R4P100 ReqType:Q ReqExtID:0017779892 ProcesID:CS-20240416T083935-0001 DocExtID:0000000071557854 BOID:001A4A1A122D1EEEBEF782C992EA3403
BONM:ZISUCSPRN DocType:CZ05iAa/(6) SAPtyp:Dopis-DOP-D35 ZakID:0013059695 DocID:001049633488 IA:129\p22-327043955 Ver:X733D249 QUICK str:1 list:1

PRODIN a.s.
K Vápence 2745
Pardubice
530 02 ZELENÉ PŘEDMĚSTÍ

D000000010210825660 6

NAŠE ZNAČKA
001146180840

MÍSTO ODESLÁNÍ / DNE
Plzeň / 16. 4. 2024

Vyjádření k žádosti o souhlas s činností a/nebo s umístěním stavby v ochranném pásmu zařízení distribuční soustavy

Dobrý den,

reagujeme na váš požadavek ze dne 12. 4. 2024 týkající se vydání souhlasu s činností a/nebo umístěním stavby v blízkosti zařízení distribuční soustavy, resp. v ochranném pásmu zařízení distribuční soustavy (dále jen „zařízení") v našem majetku.

Stavba a/nebo s ní související činnost na pozemku parcelní číslo 114; 126; 127; 129; 1765; 1774/1 v katastrálním území Předhradí vedená pod názvem "Rekonstrukce hradního mostu objektu hradu Rychmburk, Předhradí č.p.17" se nachází v blízkosti zařízení distribuční soustavy, resp. zasahuje do ochranného pásma zařízení **podzemního kabelového vedení NN** v našem majetku.

S činností a/nebo umístěním stavby v blízkosti zařízení distribuční soustavy, resp. v ochranném pásmu předmětného zařízení souhlasíme za těchto podmínek:

1) Při případné úpravě povrchu v ochranném pásmu vedení nesmí dojít ke změně výškové nivelety země oproti současnému stavu. Pokud dojde ke změně charakteru terénu, v níž je uloženo kabelové vedení /např. chodník – vozovka/, bude nutno provést hloubkovou přeložku dotčeného kabelového vedení (ČSN 73 6005). V tomto případě je třeba podat Žádost o přeložku zařízení distribuční soustavy.
V prostoru ochranného pásma podzemního vedení nesmí dojít k trvalému odtěžení zeminy, popř. k navršení zeminy. V případě změny nivelety terénu požadujeme, aby stavebník zajistil min. krytí kabelových vedení dle ČSN 73 6005.
V prostoru komunikací a ostatních zpevněných ploch provede stavebník mechanickou ochranu stávajících podzemních vedení (kabely uložit do kabelových chrániček), při dodržení ČSN 73 6005.
Nad trasou podzemních vedení nesmí být realizována skládka materiálu či zeminy.

2. Podmínkou pro zahájení činnosti v blízkosti zařízení distribuční soustavy, resp. v ochranném pásmu je platné sdělení o existenci zařízení v majetku společnosti ČEZ Distribuce, a. s., pro výše uvedené zájmové území, které získáte prostřednictvím Geoportálu (geoportal.cezdistribuce.cz), při dodržení podmínek uvedených ve sdělení a v tomto vyjádření.

3. Místa křížení a souběhy ostatních zařízení a staveb se zařízeními energetickými, komunikačními sítěmi pro elektronickou komunikaci nebo zařízeními technické infrastruktury musí být vyprojektovány a provedeny v souladu s platnými normami a předpisy, zejména s ČSN 33 2000-5-52, ČSN EN 50110-1, ČSN EN 50341-1, ČSN 73 6005, ČSN 33 3320 a PNE 33 0000-6, PNE 33 3301, PNE 34 1050.

4. V případě nadzemního vedení NN (nízké napětí) budou pro stavby a konstrukce dodrženy odstupové

vzdálenosti uvedené v PNE 33 3302 a hranu výkopu doporučujeme při realizaci stavby umístit min. 1 m od základové části podpěrného bodu.

5. Při realizaci stavby a/nebo provádění související činnosti nesmí dojít v žádném případě k nebezpečnému přiblížení osob, věcí, zařízení nebo mechanismů a strojů k živým částem pod napětím, tj. musí být dodržena minimální vzdálenost 1 m od živých částí zařízení nn, 2 m od vedení VN (vysoké napětí) a 3 m od vedení VVN (velmi vysoké napětí) dle PNE 33 0000-6 s vazbou na ČSN EN 50110-1, pokud není větší vzdálenost stanovena v jiném předpisu (např. ČSN ISO 12480-1). V případě, že nebude možné tuto vzdálenost dodržet, je žadatel povinen požádat o vypnutí předmětného elektrického zařízení, případně o dočasné zaizolování vodičů nn.

6. Pracovníci provádějící práce budou prokazatelně poučeni o nebezpečí, které hrozí při nedodržení bezpečnostních předpisů. S ohledem na provádění prací v blízkosti zařízení distribuční soustavy, resp. v ochranném pásmu upozorňujeme na možnost nebezpečných vlivů od elektrického zařízení. Opatření proti těmto vlivům je na straně žadatele, dodavatele prací nebo jimi pověřených osobách. ČEZ Distribuce, a. s., nepřevezme žádnou zodpovědnost za případné škody, které vzniknou následkem poruchy nebo havárie elektrického zařízení za nepředvídaných okolností nebo nedodržením výše uvedených podmínek.

7. Stavbou nebude narušeno stávající uzemnění nadzemního vedení ani statika podpěrných bodů. Nebude-li možné toto dodržet je nutné situaci řešit formou přeložky zařízení distribuční soustavy ve smyslu § 47 zákona č. 458/2000 Sb., v platném znění.

8. V případě činnosti a/nebo stavby v blízkosti elektrického vedení, resp. v ochranném pásmu bude dotčený prostor ze všech stran možného přístupu/vjezdu po celou dobu realizace viditelně označen výstražnou cedulí.

9. Umístěním stavby nesmí dojít ke ztížení přístupu našich pracovníků a pracovníků námi pověřených firem k zařízení v majetku společnosti ČEZ Distribuce, a. s. Při případné úpravě povrchu nesmí dojít ke změně výškové nivelity země oproti současnému stavu.

10. Musí být dodrženy Podmínky pro práce v ochranných pásmech zařízení, které jsou v platném znění k dispozici na www.cezdistribuce.cz, popř. jsou součástí vydaného sdělení o existenci zařízení v majetku společnosti ČEZ Distribuce, a. s.

11. Dojde-li k obnažení podzemního vedení nebo k poškození energetického zařízení, sítě pro elektronickou komunikaci nebo zařízení se sítí pro elektronickou komunikaci související nebo zařízení technické infrastruktury ve vlastnictví ČEZ Distribuce, a. s., nahlaste nám prosím tuto skutečnost bezodkladně jako poruchu na bezplatnou linku 800 850 860. Poškození nebo mimořádné události způsobené na zařízení žadatelem, dodavatelem prací nebo jimi pověřenými osobami budou opraveny na náklady viníka. Zahrnutí obnažených, případně poškozených částí podzemního vedení může být provedeno pouze po souhlasu vydaném společností ČEZ Distribuce, a. s.

12. Toto vyjádření se nevztahuje na zařízení v majetku společností ČEZ ICT Services, a. s., a Telco Pro Services, a. s.

R4P100 ReqType:Q ReqExtID:0017779892 ProcestID:CS-20240416T083935-0001 DocExtID:000000007157578 54 BOID:001A4A1A122D1EEEBEF782C992EA3403
BONM:ZISUCSPRN DocType:CZ05IAa/(6) SAPtyp:Dopis-DOP-D35 ZakID:0013059695 DocID:0010498633488 IA:129\p22-327043955 Ver:X733D249 QUICK str:2 lst:1

D0000000102103256606

DISTRIBUCE

Toto vyjádření pozbývá platnosti, nebude-li činnost a/nebo stavba zahájena do 1 roku od udělení souhlasu.

Vyhrazujeme si právo kdykoli souhlas odvolat, zjistíme-li, že podmínky stanovené v tomto vyjádření nejsou dodrženy. Pokud zjištěné nedostatky nebyly odstraněny ani na základě písemné výzvy ve stanoveném termínu, je žadatel povinen uvést ochranné pásmo do původního stavu a zdržet se provozování jakékoli činnosti, kterou zákon výslovně zakazuje.

S pozdravem

Pavel Letáček
Vedoucí oddělení Regionální péče
ČEZ Distribuce, a. s.

Váš požadavek související s distribucí elektrické energie můžete vyřídit přes Distribuční portál (www.cezdistribuce.cz/dip) nebo mobilní aplikaci PROUD (ke stažení na www.cezdistribuce.cz/proud).

R4P100 ReqType:Q ReqExtID:0017779892 ProcesID:CS-20240416T083935-0001 DocExtID:0000000071557854 BOID:001A4A1A122D1EEEBEF782C992EA3403
BONM:ZISUCSPRN DocType:CZ05IAa/(6) SAPtyp:Dopis-DOP-D35 ZakID:0013059695 DocID:0010496334 88 IA:129\p22-327043955 Ver:X733D249 QUICK str:3 lst:2

DISTRIBUCE

PRODIN a.s.

NAŠE ZNAČKA
0102121469

VYŘÍZENO DNE
12.04.2024

Sdělení o existenci energetického zařízení, sítě pro elektronickou komunikaci nebo zařízení technické infrastruktury v majetku společnosti ČEZ Distribuce, a. s., pro akci:

Rekonstrukce hradního mostu objektu hradu Rychmburk, Předhradí 17

Vážený zákazníku,

Na základě Vaší žádosti 0102121469 ze dne 12.04.2024 Vám zasíláme sdělení o existenci energetického zařízení, sítě pro elektronickou komunikaci nebo zařízení technické infrastruktury v majetku společnosti ČEZ Distribuce, a. s., ve Vámi vymezeném zájmovém území.

Dovolujeme si Vás upozornit, že **sdělení nenahrazuje** vyjádření provozovatele distribuční soustavy k projektové dokumentaci pro územní nebo stavební řízení, k připojení nového odběru, zdroje elektrické energie nebo k navýšení rezervovaného příkonu a výkonu a s výjimkou havárií ani souhlas s činností v ochranném pásmu.
Toto sdělení je platné do 12.10.2024 a je jedním z podkladů pro zpracování projektové dokumentace, pokud je taková dokumentace zpracovávána.

V majetku ČEZ Distribuce, a. s., se na Vámi uvedeném zájmovém území nachází nebo ochranným pásmem zasahuje energetické zařízení typu:

	síť NN	síť VN	síť VVN
Podzemní síť	střet		
Nadzemní síť	střet		

Stanice	

V majetku ČEZ Distribuce, a. s., se na Vámi uvedeném zájmovém území nachází nebo ochranným pásmem zasahuje síť pro elektronickou komunikaci typu:

	síť pro elektronickou komunikaci
Podzemní síť	
Nadzemní síť	

Zařízení technické infrastruktury zahrnuje zejména vodovodní, kanalizační a plynové přípojky pro objekty ČEZ Distribuce a. s., a dále pak další podzemní a nadzemní zařízení sloužící pro provoz distribuční sítě. V majetku ČEZ Distribuce, a. s., se na Vámi uvedeném zájmovém území nachází nebo ochranným pásmem zasahuje zařízení technické infrastruktury:

	zařízení technické infrastruktury
Nadzemní nebo podzemní	

Energetické zařízení (mimo nadzemních sítí NN), zařízení sítě pro elektronickou komunikaci a zařízení technické infrastruktury je chráněno ochranným pásmem podle § 46 zákona č. 458/2000 Sb., o podmínkách podnikání a o výkonu státní správy v energetických odvětvích a o změně některých zákonů (energetický zákon), ve znění pozdějších předpisů. Přibližný průběh tras energetických zařízení, sítě pro elektronickou komunikaci (v trase kabelového vedení může být uloženo několik kabelů energetických i komunikačních) a tras zařízení technické infrastruktury zasíláme v příloze tohoto dopisu.

V případě existence **podzemních** energetických zařízení, sítě pro elektronickou komunikaci nebo zařízení technické infrastruktury je povinností stavebníka alespoň 14 dní před započetím zemních prací požádat telefonicky na 800 850 860 nebo e-mailem na info@cezdistribuce.cz o tzv. **vytyčení trasy podzemního zařízení**, sítě pro elektronickou komunikaci nebo zařízení technické infrastruktury. O vytyčení lze požádat pouze na základě vydaného sdělení o existenci energetického zařízení, sítě pro elektronickou komunikaci nebo zařízení technické infrastruktury, a to (mimo havárií) nejpozději 30 dní před koncem jeho platnosti.

Dojde-li k obnažení podzemního vedení nebo k poškození energetického zařízení, sítě pro elektronickou komunikaci nebo zařízení se sítí pro elektronickou komunikaci související nebo zařízení technické infrastruktury ve vlastnictví ČEZ Distribuce, a. s., nahlaste nám prosím tuto skutečnost bezodkladně jako poruchu na bezplatnou linku 800 850 860.

Pokud uvažovaná **akce nebo činnost zasáhne do ochranného pásma** nadzemních vedení, trafostanic nebo sítě pro elektronickou komunikaci, popř. bude po vytyčení zjištěno, že zasahuje do ochranného pásma podzemních energetických zařízení nebo zařízení pro elektronickou komunikaci, je nutné písemně požádat společnost ČEZ Distribuce, a. s., o souhlas s činností v ochranném pásmu (formulář je k dispozici na www.cezdistribuce.cz v části Formuláře / Činnosti v ochranných pásmech, kontaktní údaje pro podání Vaší žádosti naleznete v zápatí). Jestliže uvažovaná akce vyvolá potřebu dílčí změny trasy vedení nebo přemístění některých prvků energetického zařízení nebo sítě pro elektronickou komunikaci včetně souvisejícího zařízení, je nutné včas společnost ČEZ Distribuce, a. s., požádat o přeložku zařízení podle § 47 energetického zákona.

Zároveň Vás upozorňujeme, že v zájmovém území se může nacházet taktéž energetické zařízení, síť pro elektronickou komunikaci nebo zařízení technické infrastruktury, které není v majetku společnosti ČEZ Distribuce, a. s.

V souvislosti s výše uvedeným si Vás dovolujeme upozornit, že uvedené sdělení včetně jeho příloh obsahuje skutečnosti tvořící obchodní tajemství společnosti ČEZ Distribuce, a. s. Poskytnuté informace jsou dále také důvěrnými informacemi a obchodně citlivými informacemi společnosti ČEZ Distribuce, a. s. Z výše uvedených důvodů si Vás proto společnost ČEZ Distribuce, a. s., dovoluje upozornit, že s poskytnutými informacemi je potřeba nakládat dle platných právních předpisů, v opačném případě se vystavujete postihu ve smyslu platné právní úpravy. V této souvislosti si Vás dále dovolujeme upozornit, že požadované informace nesmí být předány, sděleny, využity, zpřístupněny, či jiným způsobem postoupeny na jakoukoli třetí osobu bez předchozího prokazatelného souhlasu společnosti ČEZ Distribuce, a. s. Informace o existenci energetického zařízení, sítě pro elektronickou komunikaci a zařízení technické infrastruktury mohou být využity pouze pro účel, pro který byly vyžádány.

S pozdravem

ČEZ Distribuce, a. s.
Děčín, Děčín IV-Podmokly
Teplická 874/8
PSČ 405 02
IČ: 24729035

Přílohy

1. Situační výkres zájmového území
2. Podmínky pro provádění činností v ochranných pásmech energetických zařízení, sítě pro elektronickou komunikaci a zařízení technické infrastruktury

DISTRIBUCE

Platí pouze se sdělením číslo 0102121469.

Zakreslené polohy zařízení v příloze jsou pouze informativní.

Situační výkres zájmového území (klad mapových listů)

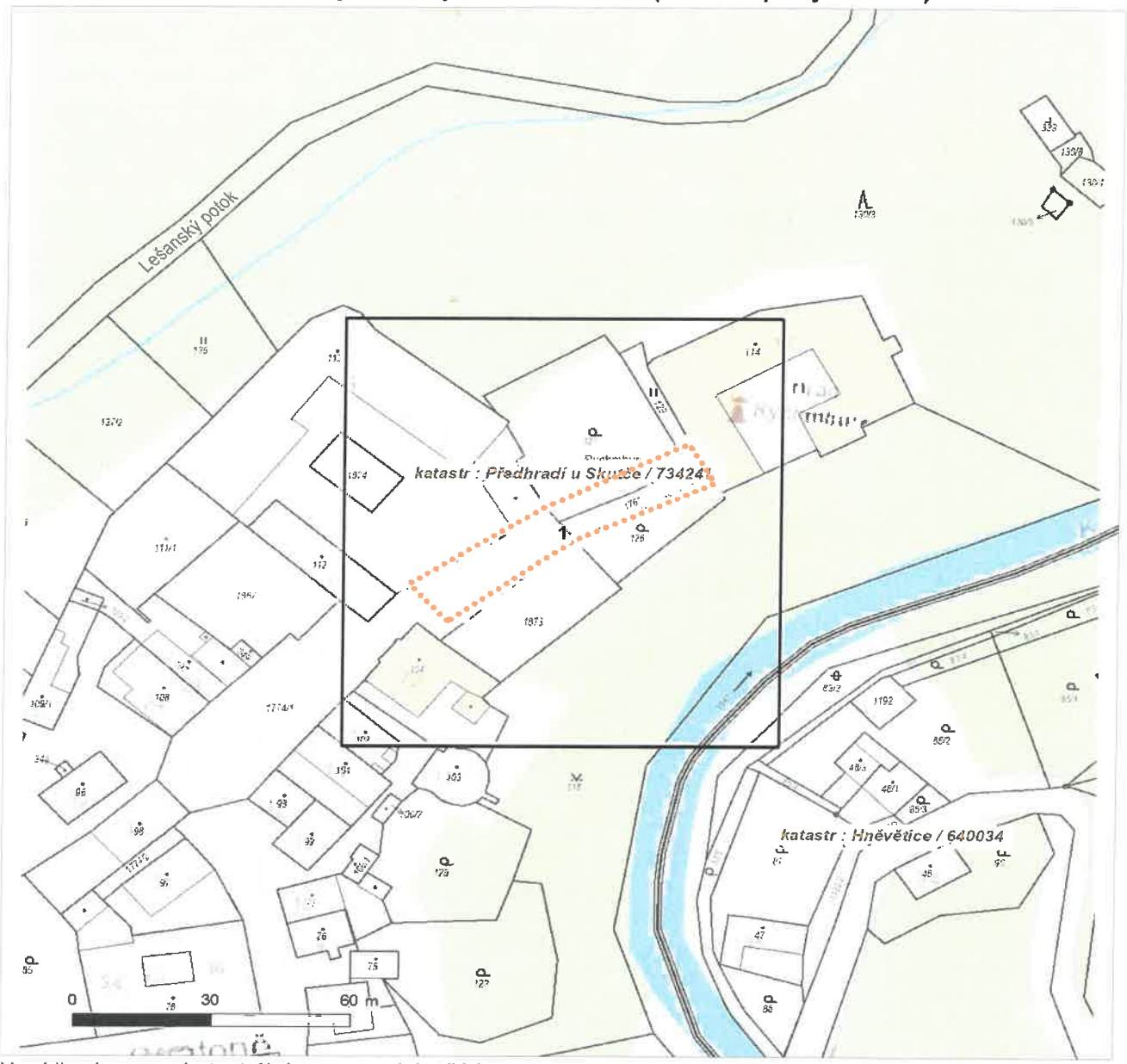

Není-li zobrazena katastrální mapa, zadejte žádost znovu. Katastrální mapa je generována prostřednictvím externí WMS služby, jejíž provoz nezajišťuje společnost ČEZ Distribuce, a. s.

LEGENDA

- Podzemní vedení NN do 1 kV
- Nadzemní vedení NN do 1 kV
- Podzemní vedení VN do 35 kV
- Nadzemní vedení VN do 35 kV
- Podzemní vedení VVN 110 kV
- Nadzemní vedení VVN 110 kV
- NN přívod odběratele
- Zařízení technické infrastruktury
- Cizí energetické vedení
- Zájmové území
- TS Stanice do 52 kV - stožárová
- TS Stanice do 52 kV - zděná
- TR Transformovna (nad 52 kV)
- Probíhající investice ČEZ Distribuce
- TS Stanice ČEZ Distribuce ve výstavbě
- Zařízení ČEZ Distribuce ve výstavbě
- Hranice katastrálního území
- Nadzemní síť pro elektronickou komunikaci
- Podzemní síť pro elektronickou komunikaci
- HDPE trubka

Souběhy sítí pro elektronickou komunikaci s energetickými sítěmi:

- Souběh s podzemním vedením NN do 1 kV
- Souběh s nadzemním vedením NN do 1 kV
- Souběh s podzemním vedením VN do 35 kV
- Souběh s nadzemním vedením VN do 35 kV
- Souběh s podzemním vedením VVN 110 kV
- Souběh s nadzemním vedením VVN 110 kV

DISTRIBUCE

Platí pouze se sdělením číslo 0102121469.

Zakreslené polohy zařízení v příloze jsou pouze informativní.

Situační výkres - list 1

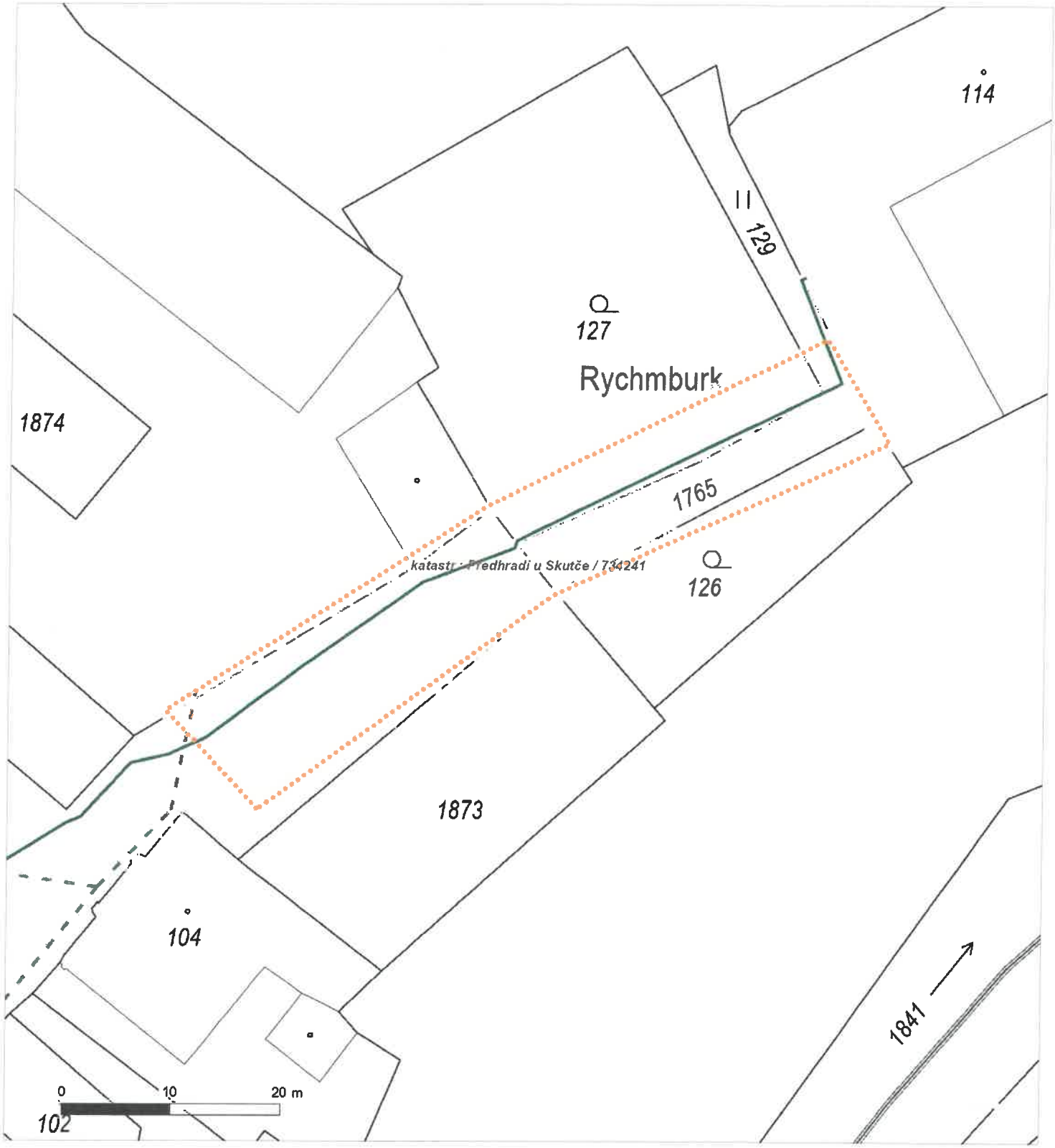

Není-li zobrazena katastrální mapa, zadejte žádost znovu. Katastrální mapa je generována prostřednictvím externí WMS služby, jejíž provoz nezajišťuje společnost ČEZ Distribuce, a. s.

DISTRIBUCE

PODMÍNKY PRO PROVÁDĚNÍ ČINNOSTÍ V OCHRANNÝCH PÁSMECH PODZEMNÍCH VEDENÍ

Ochranné pásmo podzemních vedení elektrizační soustavy do 110 kV vč. a vedení řídicí, měřicí a zabezpečovací techniky je stanoveno v § 46 odst. 5 zákona č. 458/2000 Sb., o podmínkách podnikání a o výkonu státní správy v energetických odvětvích a o změně některých zákonů (energetický zákon), ve znění pozdějších předpisů, a činí 1 metr po obou stranách krajního kabelu (energetického nebo pro elektronickou komunikaci) kabelové trasy, nad 110 kV činí 3 metry po obou stranách krajního kabelu.

V ochranném pásmu podzemního vedení je podle § 46 odst. 8 a 10 energetického zákona zakázáno:

a) zřizovat bez souhlasu vlastníka těchto zařízení stavby či umisťovat konstrukce a jiná podobná zařízení, jakož i uskladňovat hořlavé a výbušné látky,
b) provádět bez souhlasu vlastníka zemní práce,
c) provádět činnosti, které by mohly ohrozit spolehlivost a bezpečnost provozu těchto zařízení nebo ohrozit život, zdraví či majetek osob,
d) provádět činnosti, které by znemožňovaly nebo podstatně znesnadňovaly přístup k těmto zařízením,
e) vysazovat trvalé porosty a přejíždět vedení mechanizmy o celkové hmotnosti nad 6 tun.

Pokud stavba nebo stavební činnost zasahuje do ochranného pásma podzemního vedení, je třeba požádat o písemný souhlas vlastníka nebo provozovatele tohoto zařízení na základě § 46 odst. 8 a 11 energetického zákona.

V ochranných pásmech podzemních energetických vedení a sítí pro elektronickou komunikaci je třeba dále dodržovat následující podmínky:

1. Dodavatel prací musí před zahájením prací zajistit vytýčení podzemního zařízení a prokazatelně seznámit pracovníky, jichž se to týká, s jejich polohou a upozornit na odchylky od výkresové dokumentace.
2. Výkopové práce do vzdálenosti 1 metr od osy (krajního) kabelu musí být prováděny ručně.
3. Zemní práce musí být prováděny v souladu s ČSN 73 6133 Návrh a provádění zemního tělesa pozemních komunikací a při zemních pracích musí být dodrženo Nařízení vlády č. 591/2006 Sb., bližších minimálních požadavcích na bezpečnost a ochranu zdraví při práci na staveništích.
4. Místa křížení a souběhy ostatních zařízení a staveb se zařízeními energetickými, komunikačními sítěmi pro elektronickou komunikaci nebo zařízeními technické infrastruktury musí být vyprojektovány a provedeny v souladu s platnými normami a předpisy, zejména s ČSN 33 2000-5-52, ČSN EN 50110-1, ČSN EN 50341-1, ČSN 73 6005 a PNE 33 0000-6, PNE 33 3301, PNE 34 1050.
5. Dodavatel prací musí oznámit příslušnému provozovateli distribuční soustavy zahájení prací minimálně 3 pracovní dny předem.
6. Při potřebě přejíždění trasy podzemních vedení nebo podzemních zařízení vozidly nebo mechanizmy je třeba po dohodě s vlastníkem provést dodatečnou ochranu proti mechanickému poškození.
7. Manipulovat s obnaženými kabely pod napětím je možné pouze se souhlasem vlastníka. Odkryté zařízení sítě pro elektronickou komunikaci včetně ochranné trubky (HDPE apod.) musí být řádně zabezpečeno při práci i proti poškození nepovolanou osobou.
8. Před záhozem kabelové trasy musí být zástupce vlastníka kabelu / ochranné trubky vyzván ke kontrole uložení. Pokud toto organizace provádějící zemní práce neprovede, vyhrazuje si provozovatel distribuční soustavy právo nechat inkriminované místo znovu odkrýt.
9. Při záhozu musí být zemina pod kabely řádně udusána, kabely zapískovány a provedeno krytí proti mechanickému poškození. Podkopané kabely sítě elektronické komunikace budou podloženy ve vzdálenosti 1,5 m a zemina pod podložením musí být řádně upěchována. Pro zavěšení kabelu nebude použito sousedních kabelů nebo potrubí. Kabelové spojky budou uloženy vodorovně na můstku. Při práci s vysazováním a podkládáním kabelů stavebník včas vyzve k přítomnosti pracovníka pověřeného společností ČEZ Distribuce, a. s.
10. Bez předchozího souhlasu je zakázáno snižovat nebo zvyšovat vrstvu zeminy nad kabelem.
11. Každé poškození zařízení provozovatele distribuční soustavy musí být okamžitě nahlášeno na bezplatnou linku ČEZ Distribuce 800 850 860, která je Vám k dispozici 24 hodin denně, 7 dní v týdnu.
12. Ukončení stavby musí být neprodleně ohlášeno příslušnému provoznímu útvaru.
13. **Po dokončení stavby provozovatel distribuční soustavy nesouhlasí s vyhlášením ochranného pásma nových rozvodů, které jsou budovány, protože se již jedná o práce v ochranném pásmu zařízení provozovatele distribuční soustavy. Případné opravy nebo rekonstrukce na svém zařízení nebude provozovatel distribuční soustavy provádět na výjimku z ochranného pásma nebo na základě souhlasu s činností v tomto pásmu.**

Případné nedodržení uvedených podmínek bude řešeno příslušným stavebním úřadem nebo nahlášeno Energetickému regulačnímu úřadu jako správní delikt ve smyslu příslušného ustanovení energetického zákona spočívající v porušení zákazu provádět činnosti v ochranných pásmech dle § 46 uvedeného zákona.

Pozn.: Uvedené právní nebo technické normy jsou uvažovány v platném znění.

DISTRIBUCE

PODMÍNKY PRO PROVÁDĚNÍ ČINNOSTÍ V OCHRANNÝCH PÁSMECH NADZEMNÍCH VEDENÍ

Ochranné pásmo nadzemního vedení distribuční soustavy podle § 46 odst. 3 zákona č. 458/2000 Sb., o podmínkách podnikání a o výkonu státní správy v energetických odvětvích a o změně některých zákonů (energetický zákon), je souvislý prostor vymezený svislými rovinami vedenými po obou stranách vedení ve vodorovné vzdálenosti měřené kolmo na vedení, které činí od krajního vodiče vedení na obě jeho strany:

a) u napětí nad 1 kV a do 35 kV včetně
   - pro vodiče bez izolace 7 metrů (resp. 10 metrů u zařízení postaveného do 31. 12. 1994, vyjma lesních průseků, kde rozsah ochranného pásma i do uvedeného data činí 7 metrů),
   - pro vodiče s izolací základní 2 metry,
   - pro závěsná kabelová vedení 1 metr;
b) u napětí nad 35 kV do 110 kV včetně
   - pro vodiče bez izolace 12 metrů (resp. 15 metrů u zařízení postaveného do 31. 12. 1994),
   - pro vodiče s izolací základní 5 metrů;
c) u zařízení sítě pro elektronickou komunikaci 1 metr od krajního vedení.

Poznámka: Nadzemní vedení nízkého napětí (do 1 kV) není chráněno ochranným pásmem. Při činnostech prováděných v jeho blízkosti (práce v blízkosti) je nutné dodržet vzdálenosti dané ČSN EN 50110-1.

V ochranném pásmu nadzemního vedení je podle § 46 odst. 8 a 9 energetického zákona zakázáno:

1. zřizovat bez souhlasu vlastníka těchto zařízení stavby či umisťovat konstrukce a jiná podobná zařízení, jakož i uskladňovat hořlavé a výbušné látky,
2. provádět bez souhlasu vlastníka zemní práce,
3. provádět činnosti, které by mohly ohrozit spolehlivost a bezpečnost provozu těchto zařízení nebo ohrozit život, zdraví či majetek osob,
4. provádět činnosti, které by znemožňovaly nebo podstatně znesnadňovaly přístup k těmto zařízením,
5. vysazovat chmelnice a nechávat růst porosty nad výšku 3 metry.

Pokud stavba nebo stavební činnost zasahuje do ochranného pásma nadzemního vedení, je třeba požádat o písemný souhlas vlastníka nebo provozovatele tohoto zařízení na základě § 46 odst. 8 a 11 energetického zákona.

V ochranných pásmech nadzemních energetických vedení a sítí pro elektronickou komunikaci je třeba dále dodržovat následující podmínky:

1. Při pohybu nebo pracích v blízkosti elektrického vedení se nesmí osoby, předměty, prostředky nemající povahu jeřábu přiblížit k živým částem vodičů vysokého napětí blíže než 2 metry a u vodičů velmi vysokého napětí blíže než 3 metry (dle PNE 330000-6), pokud není větší vzdálenost stanovena v jiném předpisu (např. ČSN ISO 12480-1).
2. Jeřáby a jim podobná zařízení musí být umístěny tak, aby v kterékoli poloze byly všechny jejich části mimo ochranné pásmo vedení, a musí být zamezeno vymrštění lana.
3. Je zakázáno stavět budovy nebo jiné objekty v ochranných pásmech nadzemních vedení vysokého napětí.
4. Je zakázáno, provádět veškeré pozemní práce, při kterých by byla narušena stabilita podpěrných bodů (sloupů nebo stožárů).
5. Je zakázáno upevňovat antény, reklamy, ukazatele apod. pod, přes nebo přímo na stožáry elektrického vedení.
6. Dodavatel prací musí prokazatelně seznámit své pracovníky, jichž se to týká s ČSN EN 50110-1.
7. Pokud není možné dodržet body č. 1 až 4, je možné požádat příslušný provozní útvar provozovatele distribuční soustavy o další řešení (zajištění odborného dohledu pracovníka s elektrotechnickou kvalifikací dle Vyhlášky č. 50/1978 Sb., vypnutí a zajištění zařízení, zaizolování živých částí apod.), pokud nejsou tyto podmínky již součástí jiného vyjádření ke konkrétní stavbě.
8. V případě požadavku na vypnutí zařízení po nezbytnou dobu provádění prací je nutné požádat minimálně 2 měsíce před požadovaným termínem. V případě vedení nízkého napětí je možné též požádat o zaizolování části vedení.
9. Stavba bude situována tak, aby každá její část včetně dočasných zařízení byla vzdálena nejméně 1,5 m od osy nadzemního zařízení pro elektronickou komunikaci.
10. Do vzdálenosti 1,5 metru od osy nadzemního zařízení pro elektronickou komunikaci nebudou používány mechanismy ohrožující provoz zařízení, skladován materiál, zemina, prováděny postřiky nebo jiná činnost, která by mohla ohrozit provoz zařízení nebo jiného zařízení souvisejícího s nadzemní sítí pro elektronickou komunikaci.

Případné nedodržení uvedených podmínek bude řešeno příslušným stavebním úřadem nebo nahlášeno Energetickému regulačnímu úřadu jako správní delikt ve smyslu příslušného ustanovení energetického zákona, spočívající v porušení zákazu provádět činnosti v ochranných pásmech dle § 46 uvedeného zákona.

Pozn.: Uvedené právní nebo technické normy jsou uvažovány v platném znění.

DISTRIBUCE

PODMÍNKY PRO PROVÁDĚNÍ ČINNOSTÍ V OCHRANNÝCH PÁSMECH ELEKTRICKÝCH STANIC

Ochranné pásmo elektrické stanice je stanoveno v § 46 odst. 6 zákona č. 458/2000 Sb., o podmínkách podnikání a o výkonu státní správy v energetických odvětvích a o změně některých zákonů (energetický zákon), a je vymezeno svislými rovinami vedenými ve vodorovné vzdálenosti:

a) u venkovních elektrických stanic a dále stanic s napětím větším než 52 kV v budovách 20 metrů vně od oplocení nebo v případě, že stanice není oplocena, 20 metrů od vnějšího líce obvodového zdiva,
b) u stožárových elektrických stanic a věžových stanic s venkovním přívodem s převodem napětí z úrovně nad 1 kV a menší než 52 kV na úroveň nízkého napětí 7 m od vnější hrany půdorysu stanice ve všech směrech,
c) u kompaktních a zděných el. stanic s převodem napětí z úrovně nad 1 kV a menší než 52 kV na úroveň nízkého napětí 2 metry od vnějšího pláště stanice ve všech směrech,
d) u vestavěných el. stanic 1 metr vně od obestavění.

V ochranném pásmu elektrické stanice je podle § 46 odst. 8 a 10 energetického zákona zakázáno:

1. zřizovat bez souhlasu vlastníka těchto zařízení stavby či umisťovat konstrukce a jiná podobná zařízení, jakož i uskladňovat hořlavé a výbušné látky,
2. provádět bez souhlasu vlastníka zemní práce,
3. provádět činnosti, které by mohly ohrozit spolehlivost a bezpečnost provozu těchto zařízení nebo ohrozit život, zdraví či majetek osob,
4. provádět činnosti, které by znemožňovaly nebo podstatně znesnadňovaly přístup k těmto zařízením.

Pokud stavba nebo stavební činnost zasahuje do ochranného pásma elektrické stanice, je třeba požádat o písemný souhlas vlastníka nebo provozovatele tohoto zařízení na základě § 46 odst. 8 a 11 energetického zákona.

V ochranném pásmu elektrické stanice je dále zakázáno provádět činnosti, které by mohly mít za následek ohrožení bezpečnosti a spolehlivosti provozu stanice nebo zmenšující či podstatně znesnadňující její obsluhu a údržbu a to zejména:

5. provádět výkopové práce ohrožující zaústění podzemních vedení vysokého a nízkého napětí nebo stabilitu stavební části el. stanice (viz podmínky pro činnosti v ochranných pásmech podzemního vedení),
6. skladovat či umisťovat předměty bránící přístupu do elektrické stanice nebo k rozvaděčům vysokého nebo nízkého napětí,
7. umisťovat antény, reklamy, ukazatele apod.,
8. zřizovat oplocení, které by znemožnilo obsluhu el. stanice.

Případné nedodržení uvedených podmínek bude řešeno příslušným stavebním úřadem nebo nahlášeno Energetickému regulačnímu úřadu jako správní delikt ve smyslu příslušného ustanovení energetického zákona spočívající v porušení zákazu provádět činnosti v ochranných pásmech dle § 46 uvedeného zákona.

Pozn.: Uvedené právní nebo technické normy jsou uvažovány v platném znění.

DISTRIBUCE

PODMÍNKY PRO PROVÁDĚNÍ ČINNOSTÍ V OCHRANNÝCH PÁSMECH NEBO BEZPROSTŘEDNÍ BLÍZKOSTI ZAŘÍZENÍ TECHNICKÉ INFRASTRUKTURY

Ochranné pásmo zařízení technické infrastruktury činí 1 metr po obou stranách od potrubí nebo kabelu.

V ochranném pásmu zařízení technické infrastruktury je zakázáno bez souhlasu společnosti ČEZ Distribuce, a. s., provádět činnosti, které by mohly ohrozit vodárenské, plynárenské, kanalizační nebo jiné zařízení technické infrastruktury, jejich spolehlivost a bezpečnost provozu. Při provádění veškerých činností v ochranném pásmu i mimo ně nesmí dojít k poškození těchto zařízení.

V projektech v bezprostřední blízkosti zařízení technické infrastruktury je nutno dodržet vzájemné vzdálenosti inženýrských sítí dle ČSN 73 6005.

Pozn.: Uvedené právní nebo technické normy jsou uvažovány v platném znění.

ŽADATEL
PRODIN a.s.

NAŠE ZNAČKA	VYŘIZUJE / LINKA	VYŘÍZENO DNE
0700830335		12.04.2024

Sdělení o existenci komunikačního vedení společnosti ČEZ ICT Services, a. s.

Název akce: **Rekonstrukce hradního mostu objektu hradu Rychmburk, Předhradí 17**

Účel: **Sloučené územní a stavební řízení**

Vážený zákazníku,

dovolujeme si reagovat na Vaši žádost číslo 0700830335 ze dne 12.04.2024, která se týkala sdělení o existenci komunikačního zařízení na Vámi určeném zájmovém území.

Dle vědomí společnosti ČEZ ICT Services, a. s., se na Vámi vymezeném zájmovém území:
nenachází komunikační zařízení v majetku společnosti ČEZ ICT Services, a. s.

Rovněž upozorňujeme, že není vyloučeno, že se ve Vámi vymezeném zájmovém území nachází jiné zařízení, které není v majetku společnosti ČEZ ICT Services, a. s.

Toto sdělení je platné do 12.04.2025.

Sdělení o existenci či neexistenci sítí představuje skutečnosti tvořící obchodní tajemství společnosti ČEZ ICT Services, a. s. Poskytnuté informace jsou dále také důvěrnými informacemi společnosti ČEZ ICT Services, a. s. S poskytnutými informacemi je potřeba nakládat dle platných právních předpisů, v opačném případě se vystavujete postihu ve smyslu platné právní úpravy. Požadované informace nesmí být předány, sděleny, využity, zpřístupněny, či jiným způsobem postoupeny na jakoukoli třetí osobu bez předchozího prokazatelného souhlasu společnosti ČEZ ICT Services, a. s. Informace o existenci sítí mohou být využity pouze pro účel, pro který byly vyžádány.

ČEZ ICT Services, a. s.
Praha, Praha 4
Duhová 1531/3
PSČ 140 53
IČ: 26470411

Přílohy
Situační výkres zájmového území

Platí pouze se sdělením číslo 0700830335.

Zakreslené polohy zařízení v příloze jsou pouze informativní.

Situační výkres zájmového území

LEGENDA

- Nadzemní optické vedení
- Podzemní optické vedení
- Nadzemní metalické vedení
- Podzemní metalické vedení
- Radioreléový spoj vzduch
- Zájmové území
- Hranice katastrálního území

ŽADATEL
PRODIN a.s.

NAŠE ZNAČKA	VYŘIZUJE / LINKA	VYŘÍZENO DNE
0201711279		12.04.2024

Sdělení o existenci komunikačního vedení společnosti Telco Pro Services, a. s.

Název akce: **Rekonstrukce hradního mostu objektu hradu Rychmburk, Předhradí 17**

Účel: **Sloučené územní a stavební řízení**

Vážený zákazníku,

dovolujeme si reagovat na Vaši žádost číslo 0201711279 ze dne 12.04.2024, která se týkala sdělení o existenci komunikačního zařízení na Vámi určeném zájmovém území.

Dle vědomí společnosti Telco Pro Services, a. s. se na Vámi vymezeném zájmovém území:
nenachází komunikační zařízení v majetku společnosti Telco Pro Services, a. s.

Rovněž upozorňujeme, že není vyloučeno, že se ve Vámi vymezeném zájmovém území nachází jiné zařízení, které není v majetku společnosti Telco Pro Services, a. s.

Toto sdělení je platné do 12.04.2025.

Sdělení o existenci či neexistenci sítí představuje skutečnosti tvořící obchodní tajemství společnosti Telco Pro Services, a. s. Poskytnuté informace jsou dále také důvěrnými informacemi společnosti Telco Pro Services, a. s. S poskytnutými informacemi je potřeba nakládat dle platných právních předpisů, v opačném případě se vystavujete postihu ve smyslu platné právní úpravy. Požadované informace nesmí být předány, sděleny, využity, zpřístupněny, či jiným způsobem postoupeny na jakoukoli třetí osobu bez předchozího prokazatelného souhlasu společnosti Telco Pro Services, a. s. Informace o existenci sítí mohou být využity pouze pro účel, pro který byly vyžádány.

S pozdravem

Telco Pro Services, a. s.
Praha, Praha 4

Duhová 1531/3

Přílohy
Situační výkres zájmového území

Platí pouze se sdělením číslo 0201711279.

Zakreslené polohy zařízení v příloze jsou pouze informativní.

Situační výkres zájmového území

LEGENDA

- Nadzemní optické vedení
- Podzemní optické vedení
- Nadzemní metalické vedení
- Podzemní metalické vedení
- Radioreléový spoj vzduch
- Zájmové území
- Hranice katastrálního území

ŽADATEL
PRODIN a.s.

NAŠE ZNAČKA	VYŘIZUJE / LINKA	VYŘÍZENO DNE
1100102663		12.04.2024

Sdělení o existenci komunikačního vedení společnosti Telco Infrastructure, s.r.o.

Název akce: **Rekonstrukce hradního mostu objektu hradu Rychmburk, Předhradí 17**

Účel: **Sloučené územní a stavební řízení**

Vážený zákazníku,

dovolujeme si reagovat na Vaši žádost číslo 1100102663 ze dne 12.04.2024, která se týkala sdělení o existenci komunikačního zařízení na Vámi určeném zájmovém území.
Dle vědomí společnosti Telco Infrastructure, s.r.o. se na Vámi vymezeném zájmovém území:
nenachází komunikační zařízení v majetku společnosti Telco Infrastructure, s.r.o.

Rovněž upozorňujeme, že není vyloučeno, že se ve Vámi vymezeném zájmovém území nachází jiné zařízení, které není v majetku společnosti Telco Infrastructure, s.r.o.

Toto sdělení je platné do 12.04.2025.

Sdělení o existenci či neexistenci sítí představuje skutečnosti tvořící obchodní tajemství společnosti Telco Infrastructure, s.r.o. Poskytnuté informace jsou dále také důvěrnými informacemi společnosti Telco Infrastructure, s.r.o. S poskytnutými informacemi je potřeba nakládat dle platných právních předpisů, v opačném případě se vystavujete postihu ve smyslu platné právní úpravy. Požadované informace nesmí být předány, sděleny, využity, zpřístupněny, či jiným způsobem postoupeny na jakoukoli třetí osobu bez předchozího prokazatelného souhlasu společnosti Telco Infrastructure, s.r.o. Informace o existenci sítí mohou být využity pouze pro účel, pro který byly vyžádány.

S pozdravem

Telco Infrastructure, s.r.o.
Praha, Praha 4
Duhová 1531/3
PSČ 140 00
IČ: 08425817

Přílohy
Situační výkres zájmového území

Platí pouze se sdělením číslo 1100102663.

Zakreslené polohy zařízení v příloze jsou pouze informativní.

Situační výkres zájmového území

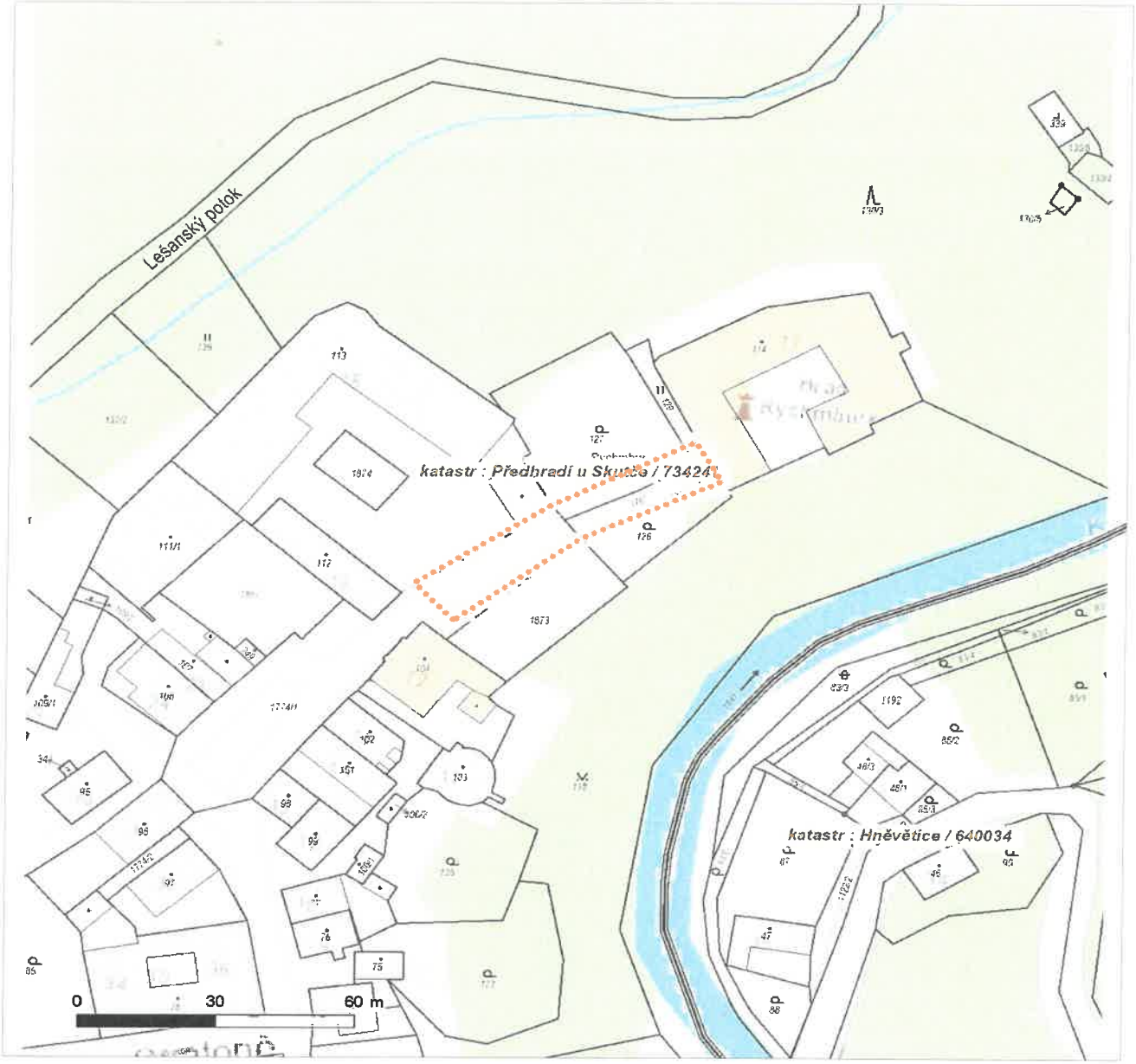

LEGENDA

- Nadzemní optické vedení
- Podzemní optické vedení
- Nadzemní metalické vedení
- Podzemní metalické vedení
- Radioreléový spoj vzduch
- Zájmové území
- Hranice katastrálního území

CETIN

VYJÁDŘENÍ O EXISTENCI SÍTĚ ELEKTRONICKÝCH KOMUNIKACÍ společnosti CETIN a.s. („Vyjádření“)

A VŠEOBECNÉ PODMÍNKY OCHRANY SÍTĚ ELEKTRONICKÝCH KOMUNIKACÍ společnosti CETIN a.s. („Všeobecné podmínky ochrany SEK“)

toto Vyjádření a Všeobecné podmínky ochrany SEK je vydané dle ustanovení § 101 zákona č. 127/2005 Sb., o elektronických komunikacích a o změně některých souvisejících zákonů, v platném znění („**Zákon o elektronických komunikacích**“), a dle ustanovení § 161 zákona č. 183/2006 Sb., o územním plánování a stavebním řádu, v platném znění („**Stavební zákon**“), a dle příslušných ustanovení zákona č. 89/2012 Sb., občanského zákoníku, v platném znění („**Občanský zákoník**“)

Číslo jednací: 109784/24 **Číslo žádosti: 0124 624 176 („Žádost”)**

Název akce („**Stavba**“)	Rekonstrukce hradního mostu objektu hradu Rychmburk, Předhradí č.p. 17	
Důvod vydání Vyjádření („**Důvod vyjádření**“)	Společné územní a stavební řízení	
Žadatel	PRODIN a.s.	
Stavebník	Regionální muzeum v Chrudimi, Široká 86, Chrudim, 53701	
Zájmové území	Okres	Chrudim
	Obec	Předhradí
	Kat. území / č. parcely	Předhradí u Skutče
Platnost Vyjádření		**6. 5. 2026 („Den konce platnosti Vyjádření“)**

Žadatel Žádostí určil a vyznačil Zájmové území, jakož i určil Důvod Vyjádření.

Na základě určení a vyznačení Zájmového území Žadatelem a na základě určení Důvodu Vyjádření vydává společnost CETIN a.s. následující Vyjádření:

Dojde ke střetu se sítí elektronických komunikací (dále jen „**SEK**“) společnosti **CETIN a.s.**

(I) Na Žadatelem určeném a vyznačeném Zájmovém území se vyskytuje SEK společnosti CETIN a.s.;

(II) Společnost CETIN a.s. **za podmínky splnění bodu (III)** tohoto Vyjádření **souhlasí**, aby Stavebník a/nebo Žadatel, je-li Stavebníkem v Zájmovém území vyznačeném v Žádosti, provedl Stavbu a/nebo činnosti povolené příslušným správním rozhodnutím vydaným dle Stavebního zákona;

(III) Stavebník a/nebo Žadatel, je-li Stavebníkem, je povinen
(i) dodržet tyto níže uvedené podmínky, které byly stanovené POS, tak jak je tento označen ve Všeobecných podmínkách ochrany SEK
- Nutno respektovat Všeobecné podmínky ochrany SEK v plném rozsahu, s důrazem na vytyčení a ochranu stávajících komunikačních vedení.
  V případě kolizní situace projednejte na místě samém s pracovníkem společnosti CETIN a.s. příslušná ochranná opatření s tím, že ke kolaudačnímu souhlasu stavby bude doložen souhlasný zápis společnosti CETIN a.s. - kontaktní osoba: p. Ďuriš - 602482995.; a

(ii) řídit se Všeobecnými podmínkami ochrany SEK, které jsou nedílnou součástí Vyjádření;

(IV) Pro případ, že bude nezbytné přeložení SEK, zajistí vždy takové přeložení SEK její vlastník,

společnost CETIN a.s. Stavebník, který vyvolal překládku SEK je dle ustanovení § 104 odst. 17 Zákona o elektronických komunikacích povinen uhradit společnosti CETIN a.s. veškeré náklady na nezbytné úpravy dotčeného úseku SEK, a to na úrovni stávajícího technického řešení;

(V) Pro účely přeložení SEK dle bodu (IV) tohoto Vyjádření je Stavebník povinen uzavřít se společností CETIN a.s. Smlouvu o realizaci překládky SEK.

Vyjádření je platné pouze pro Zájmové území určené a vyznačené Žadatelem, jakož i pro Důvod Vyjádření stanovený a určený Žadatelem v Žádosti.

Vyjádření pozbývá platnosti i) v Den konce platnosti Vyjádření, ii) změnou rozsahu Zájmového území či změnou Důvodu Vyjádření uvedeného v Žádosti a/nebo iii) jakýmkoliv porušením kterékoliv povinnosti stanovené Všeobecnými podmínkami ochrany SEK, to vše v závislosti na tom, která ze skutečností rozhodná pro pozbytí platnosti Vyjádření nastane nejdříve.

Společnost CETIN a.s. vydáním tohoto Vyjádření poskytla Žadateli pro Žadatelem určené a vyznačené Zájmové území veškeré informace o SEK dostupné společnosti CETIN a.s. ke dni podání Žádosti.

Ze strany společnosti CETIN a.s. může v některých případech docházet ke zpracování Vašich osobních údajů. Ke zpracování Vašich osobních údajů dochází vždy v souladu s platnými právními předpisy. Konkrétní zásady a podmínky zpracování osobních údajů společností CETIN a.s. jsou dostupné na stránce https://www.cetin.cz/zasady-ochrany-osobnich-udaju.

V případě dotazů k Vyjádření kontaktujte prosím asistenční linku 238 461 111.

Přílohami Vyjádření jsou:

- *Všeobecné podmínky ochrany SEK*
- *Informace k vytýčení SEK ve vlastnictví společnosti CETIN a.s.*
- *Situační výkres (obsahuje Zájmové území určené a vyznačené Žadatelem a výřezy účelové mapy SEK)*

Vyjádření vydala společnost **CETIN a.s.** dne: 6. 5. 2024.

CETIN a.s.
Českomoravská 2510/19, Libeň
190 00 Praha 9
DIČ: CZ04084063
102

Číslo jednací: 109784/24 Číslo žádosti: 0124 624 176

VŠEOBECNÉ PODMÍNKY OCHRANY SÍTĚ ELEKTRONICKÝCH KOMUNIKACÍ společnosti CETIN a.s.

1. PLATNOST VŠEOBECNÝCH PODMÍNEK

i) Tyto Všeobecné í podmínky ochrany sítě elektronických komunikací (dále jen „**VPOSEK**") tvoří součást Vyjádření (jak je tento pojem definován níže v článku 2 VPOSEK).

ii) V případě rozporu mezi Vyjádřením a těmito VPOSEK mají přednost ustanovení Vyjádření, pokud není těmito VPOSEK stanoveno jinak.

2. DEFINICE

Níže uvedené termíny, jsou-li použity v těchto VPOSEK a uvozeny velkým písmenem, mají následující význam:

„**CETIN**" znamená CETIN a.s. se sídlem Českomoravská 2510/19, Libeň, 190 00 Praha 9, IČO: 04084063, zapsaná v obchodním rejstříku vedeném Městským soudem v Praze pod spz. B 20623;
„**Den**" je kalendářní den;
„**Kabelovod**" podzemní zařízení sestávající se z tělesa Kabelovodu a kabelových komor, sloužící k zatahovaní kabelů a ochranných trubek;
„**Občanský zákoník**" znamená zákon č. 89/2012 Sb., občanský zákoník, ve znění pozdějších předpisů;
„**POS**" je zaměstnanec společnosti CETIN, pověřený ochranou sítě, Roman Ďuriš, tel.: 602 482 995, e-mail: roman.duris@cetin.cz;
„**Pracovní den**" znamená Den, který není v České republice dnem pracovního klidu nebo státem uznaným svátkem;
„**Příslušné požadavky**" znamená jakýkoli a každý příslušný právní předpis, vč. technických norem, nebo normativní právní akt veřejné správy či samosprávy, nebo jakékoli rozhodnutí, povolení, souhlas nebo licenci, včetně podmínek, které s ním souvisí;
„**Překládka**" je stavba spočívající ve změně trasy vedení SEK ve vlastnictví CETIN nebo přemístění zařízení SEK ve vlastnictví CETIN; Stavebník, který Překládku vyvolal, je dle ustanovení § 104 odst. 17 Zákona o elektronických komunikacích povinen uhradit společnosti CETIN veškeré náklady na nezbytné úpravy dotčeného úseku SEK, a to na úrovni stávajícího technického řešení;
„**SEK**" je síť elektronických komunikací ve vlastnictví CETIN;
„**Stavba**" je stavba a/nebo činnosti ve vztahu, k níž bylo vydáno Vyjádření, a je prováděna Stavebníkem a/nebo Žadatelem v souladu s Příslušnými požadavky, povolená příslušným správním rozhodnutím vydaným dle Stavebního zákona;
„**Stavebník**" je osoba takto označená ve Vyjádření;
„**Stavební zákon**" je zákon č. 183/2006 Sb., o územním plánování a stavebním řádu;
„**Vyjádření**" je vyjádření o existenci sítě elektronických komunikací vydané společností CETIN dne 6. 5. 2024 pod č.j 109784/24;
„**Zájmové území**" je území označené Žadatelem a/nebo Stavebníkem v Žádosti;
„**Situační výkres**" je výkres, který je přílohou Vyjádření a obsahuje Zájmové území určené a vyznačené Žadatelem v Žádosti a výřezy účelové mapy SEK;
„**Zákon o elektronických komunikacích**" je zákon č. 127/2005 Sb., o elektronických komunikacích a o změně některých souvisejících zákonů, ve znění pozdějších předpisů;
„**Žadatel**" je osoba takto označená ve Vyjádření.
„**Žádost**" je žádost, kterou Žadatel a/nebo Stavebník požádal CETIN o vydání Vyjádření.

3. PLATNOST A ÚČINNOST VPOSEK

Tyto VPOSEK jsou platné a účinné Dnem odeslání Vyjádření na i) adresu elektronické pošty Stavebníka a/nebo Žadatele uvedenou v Žádosti nebo ii) adresu pro doručení prostřednictvím poštovní přepravy uvedenou Stavebníkem a/nebo Žadatelem v Žádosti.

4. OBECNÁ PRÁVA A POVINNOSTI STAVEBNÍKA A/NEBO ŽADATELE

(i) Stavebník, Žadatel je výslovně srozuměn s tím, že SEK je veřejně prospěšným zařízením, byla zřízena ve veřejném zájmu a je chráněna Příslušnými požadavky.

(ii) SEK je chráněna ochranným pásmem, jehož rozsah je stanoven (a) ustanovením § 102 Zákona o elektronických komunikacích a/nebo (b) právními předpisy účinnými před Zákonem o elektronických komunikacích, není-li Příslušnými požadavky stanoveno jinak.

(iii) Stavebník, Žadatel nebo jím pověřená třetí osoba, je povinen při provádění Stavby nebo jiných prací, při odstraňování havárií a projektování staveb, řídit se Příslušnými požadavky, správnou praxí v oboru stavebnictví a technologickými postupy a je povinen učinit veškerá nezbytná opatření vyžadovaná Příslušnými požadavky k ochraně SEK před poškozením. Povinnosti dle tohoto odstavce má Stavebník rovněž ve vztahu k SEK, které se nachází mimo Zájmové území.

(iv) Při zjištění jakéhokoliv rozporu mezi údaji v Situačním výkresu, který je přílohou Vyjádření a skutečným stavem, je Stavebník a/nebo Žadatel povinen bez zbytečného odkladu, nejpozději Den následující po zjištění takové skutečnosti, zjištěný rozpor oznámit POS.

(v) Stavebník, Žadatel nebo jím pověřená třetí osoba, je povinen každé poškození či krádež SEK bezodkladně, nejpozději Den následující po zjištění takové skutečnosti, oznámit takovou skutečnost dohledovému centru společnosti CETIN na telefonní číslo +420 238 464 190.

(vi) Bude-li Stavebník, Žadatel nebo jím pověřená třetí osoba na společnosti CETIN požadovat, aby se jako účastník správního řízení, pro jehož účely bylo toto Vyjádření vydáno, vzdala práva na odvolání proti rozhodnutí vydanému ve správním řízení, je oprávněn kontaktovat POS.

5. POVINNOSTI STAVEBNÍKA PŘI PŘÍPRAVĚ STAVBY

(i) Při projektování Stavby je Stavebník povinen zajistit, aby projektová dokumentace Stavby (i) zohledňovala veškeré požadavky na ochranu SEK vyplývající z Příslušných požadavků, zejména ze Zákona o elektronických komunikacích a Stavebního zákona, (ii) respektovala správnou praxi v oboru stavebnictví a technologické postupy a (iii) umožňovala, aby i po provedení a umístění Stavby dle takové projektové dokumentace byla společnost CETIN, jako vlastník SEK schopna bez jakýkoliv omezení a překážek provozovat SEK, provádět údržbu a opravy SEK.

(ii) Nebude-li možné projektovou dokumentací zajistit některý, byť i jeden z požadavků dle předchozího odstavce (i) a/nebo umístění Stavby by mohlo způsobit, že nebude naplněn některý, byť i jeden z požadavků dle předchozího odstavce (i), vyvolá Stavebník Překládku.

(iii) Při projektování Stavby, která se nachází nebo je u ní zamýšleno, že se bude nacházet v ochranném pásmu radiových tras společnosti CETIN a překračuje výšku 15 m nad zemským povrchem, a to včetně dočasných objektů zařízení staveniště (jeřáby, konstrukce, atd.) je Stavebník povinen písemně kontaktovat POS za účelem získání konkrétního stanoviska a podmínek k ochraně radiových tras společnosti CETIN a pro určení, zda Stavba vyvolá Překládku. Ochranné pásmo radiových tras v šíři 50m je zakresleno do situačního výkresu, který je součástí tohoto Vyjádření.

VŠEOBECNÉ PODMÍNKY OCHRANY SÍTĚ ELEKTRONICKÝCH KOMUNIKACÍ společnosti CETIN a.s.

(iv) Pokud se v Zájmovém území nachází podzemní silové vedení (NN) ve vlastnictví společnosti CETIN, je Stavebník povinen ve vztahu k projektové dokumentaci zajistit totéž, co je uvedeno pod písm (i) tohoto článku 5, přičemž platí, že Stavebník vyvolá Překládku v případech uvedených pod písm (ii) tohoto článku 5.

(v) Stavebník je povinen při projektování Stavby, která je stavbou (a) zařízení silových elektrických sítí (VN, VVN a ZVVN) a/nebo (b) trakčních vedení, provést výpočet či posouzení rušivých vlivů na SEK, zpracovat ochranná opatření, to vše dle a v souladu s Příslušnými požadavky. Stavebník je povinen nejpozději třicet (30) Dnů před podáním žádosti o vydání příslušného správního rozhodnutí k umístění Stavby dle Stavebního zákona předat POS výpočet či posouzení rušivých vlivů na SEK a zpracovaná ochranná opatření.

(vi) Je-li Stavba v souběhu s Kabelovodem, nebo Kabelovod kříží, je Stavebník povinen nejpozději ke Dni, ke kterému započne se zpracováním projektové dokumentace ke Stavbě, oznámit POS a projednat s POS (a) veškeré případy, kdy trajektorie podvrtů a protlaků budou vedeny ve vzdálenosti menší, než je 1,5 m od Kabelovodu a (b) jakékoliv výkopové práce, které budou nebo by mohly být vedeny v úrovni či pod úrovní Kabelovodu nebo kabelové komory.

(vii) Je-li Stavba umístěna nebo má být umístěna v blízkosti Kabelovodu, ve vzdálenosti menší, než jsou 2 m nebo kříží-li Stavba Kabelovod ve vzdálenosti menší, než je 0,5 m nad nebo kdekoli pod Kabelovodem, je Stavebník povinen předložit POS k posouzení zakreslení Stavby v příčných řezech, přičemž do příčného řezu je Stavebník rovněž povinen zakreslit profil kabelové komory.

6. POVINNOSTI STAVEBNÍKA PŘI PROVÁDĚNÍ STAVBY

(i) Stavebník je před započetím jakýchkoliv zemních prací ve vztahu ke Stavbě povinen vytýčit trasu SEK na terénu dle Příslušných požadavků a dle Stavebního zákona. S vytýčenou trasou SEK je Stavebník povinen seznámit všechny osoby, které budou anebo by mohly zemní práce ve vztahu ke Stavbě provádět. V případě porušení této povinnosti bude Stavebník odpovědný společnosti CETIN za náklady a škody, které porušením této povinnosti společnosti CETIN vzniknou a je povinen je společnosti CETIN uhradit.

(ii) Pět (5) Pracovních dní před započetím jakýchkoliv prací ve vztahu ke Stavbě je Stavebník povinen oznámit společnosti CETIN, že zahájí práce či činnosti ve vztahu ke Stavbě. Písemné oznámení dle předchozí věty zašle Stavebník na adresu elektronické pošty POS a bude obsahovat minimálně číslo jednací Vyjádření a kontaktní údaje Stavebníka.

(iii) Stavebník je povinen zabezpečit a zajistit SEK proti mechanickému poškození, a to zpravidla dočasným umístěním silničních betonových panelů nad kabelovou trasou SEK. Do doby, než je zajištěna a zabezpečena ochrana SEK proti mechanickému poškození, není Stavebník oprávněn přejíždět vozidly nebo stavební mechanizací kabelovou trasu SEK. Při přepravě vysokých nákladů nebo při projíždění stroji, vozidly či mechanizací pod nadzemním vedením SEK je Stavebník povinen prověřit, zda výška nadzemního vedení SEK je dostatečná a umožňuje spolehlivý a bezpečný způsob přepravy nákladu či průjezdu strojů, vozidel či mechanizace.

(iv) Při provádění zemních prací v blízkosti SEK je Stavebník povinen postupovat tak, aby nedošlo ke změně hloubky uložení nebo prostorového uspořádání SEK. V místech, kde SEK vystupuje ze země do budovy, rozváděče, na sloup apod. je Stavebník povinen vykonávat zemní práce se zvýšenou mírou opatrnosti, výkopové práce v blízkosti sloupů nadzemního vedení SEK je Stavebník povinen provádět v takové vzdálenosti od sloupu nadzemního vedení SEK, která je dostatečná k tomu, aby nedošlo nebo nemohlo dojít k narušení stability sloupu nadzemního vedení SEK. Stavebník je povinen zajistit, aby jakoukoliv jeho činností nedošlo bez souhlasu a vědomí společnosti CETIN (a) ke změně nivelety terénu, a/nebo (b) k výsadbě trvalých porostů, a/nebo (c) ke změně rozsahu a změně konstrukce zpevněných ploch. Pokud došlo k odkrytí SEK, je Stavebník povinen SEK po celou dobu odkrytí náležitě zabezpečit proti prověšení, poškození a odcizení.

(v) Zjistí-li Stavebník kdykoliv během provádění prací ve vztahu ke Stavbě jakýkoliv rozpor mezi údaji v projektové dokumentaci a skutečností, je povinen bezodkladně přerušit práce a oznámit zjištěný rozpor na adresu elektronické pošty POS. Stavebník není oprávněn pokračovat v pracích ve vztahu ke Stavbě do doby, než získá písemný souhlas POS s pokračováním prací.

(vi) Stavebník není bez předchozího písemného souhlasu společnosti CETIN oprávněn manipulovat s kryty kabelových komor, jakkoliv zakrývat vstupy do kabelových komor, a to ani dočasně, vstupovat do kabelových komor, jakkoliv manipulovat s případně odkrytými prvky SEK či s jakýmkoliv jiným zařízením se SEK souvisejícím. Rovněž bez předchozího písemného souhlasu společnosti CETIN není Stavebník oprávněn umístit nad trasou Kabelovodu jakoukoliv jinou síť technické infrastruktury v podélném směru.

(vii) Byla-li v souladu s Vyjádřením a těmito VPOSEK odkryta SEK je Stavebník povinen tři (3) Pracovní dny před zakrytím SEK písemně oznámit POS zakrytí SEK a vyzvat ho ke kontrole před zakrytím. Oznámení Stavebníka dle předchozí věty musí obsahovat minimálně předpokládaný Den zakrytí, číslo jednací Vyjádření a kontaktní údaje Stavebníka. Stavebník není oprávněn provést zakrytí do doby, než získá písemný souhlas POS se zakrytím.

7. ROZHODNÉ PRÁVO

Vyjádření a VPOSEK se řídí českým právem, zejména Občanským zákoníkem, Zákonem o elektronických komunikacích a Stavebním zákonem. Veškeré spory z Vyjádření či VPOSEK vyplývající budou s konečnou platností řešeny u příslušného soudu České republiky.

8. PÍSEMNÝ STYK

Písemným stykem či pojmem „písemně" se pro účely Vyjádření a VPOSEK rozumí předání zpráv jedním z těchto způsobů:
- v listinné podobě;
- e-mailovou zprávou se zaručeným elektronickým podpisem dle zák. č. 227/2000 Sb., o elektronickém podpisu a o změně některých dalších zákonů (zákon o elektronickém podpisu), ve znění pozdějších předpisů;

9. ZÁVĚREČNÁ USTANOVENÍ

(i) Stavebník, Žadatel nebo jím pověřená třetí osoba je počínaje Dnem převzetí Vyjádření povinen užít informace a data uvedená ve Vyjádření pouze a výhradně k účelu, pro který mu byla tato poskytnuta. Stavebník, Žadatel nebo jím pověřená třetí osoba není oprávněn informace a data rozmnožovat, rozšiřovat, pronajímat, půjčovat či jinak umožnit jejich užívání třetí osobou bez předchozího písemného souhlasu společnosti CETIN.

(ii) Pro případ porušení kterékoliv z povinností Stavebníka, Žadatele nebo jím pověřené třetí osoby, založené Vyjádřením /nebo těmito VPOSEK je Stavebník, Žadatel či jím pověřená třetí osoba odpovědný za veškeré náklady a škody, které společnosti CETIN vzniknou porušením povinnosti Stavebníka, Žadatele nebo jím pověřené třetí osoby.

CETIN

Číslo jednací: 109784/24 Číslo žádosti: 0124 624 176

Informace k vytyčení *SEK*

V případě požadavku na vytyčení *PVSEK* společnosti *CETIN a.s.* se, prosím, obracejte na společnosti uvedené níže.

CONTENT, s.r.o.

se sídlem: Karlov 1246, 594 01 Velké Meziříčí, pobočka: Okružní 28/18, 591 01 Žďár nad Sázavou
IČ: 63492164 DIČ: CZ63492164
kontakt: Martin Kalina, tel/fax: 566521721, mobil: 777702117, e-mail: kalina@content-vm.cz, vytycenisiti@seznam.cz

TEMO-TELEKOMUNIKACE, a.s. - výhradní dodavatel společnosti CETIN a.s.

se sídlem: U Záběhlického zámku 233/15, 106 00 Praha 10
IČ: 25740253 DIČ: CZ25740253
kontakt: Michal Nun, mobil: 601 378 578, vytyceni@temo.cz

CETIN a.s. - středisko Čechy východ

se sídlem: Českomoravská 2510/19, Libeň, 190 00 Praha 9
IČ: 04084063 DIČ: CZ04084063
kontakt: tel: 238462863 obslužná doba po-pa 7 - 15 hod

AZ GEONET - Pavel Kazda

se sídlem: Sedláčkova 1436/14, 500 02 Hradec Králové
IČ: 72885777 DIČ: CZ7308093045
kontakt: Pavel Kazda, mobil: 776020134, e-mail: azgeonet@seznam.cz

ELTER, s.r.o.

se sídlem: Straněnská 1149, 539 01 Hlinsko
IČ: 49814419 DIČ: CZ49814419
kontakt: tel.: 469312100, mobil: 731115925, e-mail: elter.hlinsko@xaz.cz
Havel Stanislav, mobil: 736778264, Chadima Zdeněk, mobil: 731115933

Hroší stavby Morava a.s.

se sídlem: U Distance 168, Letohrad
IČ: 28597460 DIČ:
kontakt: Marek Bedrníček, mobil: 606091008, e-mail: marek.bedrnicek@hrosistavby.cz

EMIPO-energomontáže s.r.o

se sídlem: U Větrolamu 5 568 02 Svitavy
IČ: 620 65 530 DIČ: CZ 620 65 530
kontakt: Ing. Dvořák Jaroslav, mobil: 724785113, e-mail: dvorakemipo@seznam.cz
Abraham Josef, mobil: 602173802, e-mail: dvorakemipo@seznam.cz

EUROSPOJ, v.o.s.

se sídlem: Průmyslová 387, 530 03 Pardubice
IČ: 47473991 DIČ: CZ 47473991
kontakt: Jan Matějek, tel.: 466616101, mobil: 608111234, e-mail: eurospoj@eurospoj.cz,
Petr Borovec, tel.: 466616101, mobil: 603150066, e-mail: eurospoj@eurospoj.cz

Chadima Zdeněk

se sídlem: Máchova 257, 539 73 Skuteč
IČ: 01222163 DIČ:
kontakt: Zdeněk Chadima, tel:731115933, e-mail: z.chadima@tiscali.cz

CETIN

Číslo jednací: 109784/24 Číslo žádosti: 0124 624 176

Karel Horský

se sídlem: Poličská 877/36, 568 02 Svitavy - Předměstí
IČ: 01377841 DIČ:
kontakt: Karel Horský, mobil: 602 483 023, e-mail: k.horsky.sy@gmail.com

K+K ELTEC, s.r.o.

se sídlem: Smetanova 997, 517 41 Kostelec nad Orlicí
IČ: 25277308 DIČ: CZ25277308
kontakt: Radovan Krsek, mobil: 603486395, e-mail: krsek@eltec.cz

Libor Kos

se sídlem: Horní Čermná 5, 561 56 Horní Čermná
IČ: 40156770 DIČ:
kontakt: Libor Kos, mobil: 737906322, e-mail: libor.kos@email.cz

Michlovský stavební s.r.o.

se sídlem: Salaš 99, 76351 Zlín
IČ: 27714080 DIČ: CZ 27714080
kontakt: STŘEDSKO HRADEC KRÁLOVÉ:
Aleš Klimt, mobil: 602482988, e-mail: klimt@michlovsky.cz
Jiří Kladivo, mobil: 602 483 021, e-mail: kladivo@michlovsky.cz
Vítězslav Škrabal, mobil: 725 277 773, e-mail: skrabal@michlovsky.cz

Milan Pospíšil

se sídlem: Topolská 742, 537 05 Chrudim
IČ: 88375072 DIČ:
kontakt: Milan Pospíšil, mobil: 725246121, email: mpospisil1@centrum.cz

Milan Šulc

se sídlem: Jamné nad Orlicí 190, PSČ: 561 65
IČ: 73655678 DIČ:
kontakt: Ing. Milan Šulc, mobil: 602482975, e-mail: sulcmilan@seznam.cz

SECURITY PARTNER, s.r.o.

se sídlem: Na Plácku 1330, Kostelec nad Orlicí
IČ: 48152871 DIČ: CZ48152871
kontakt: Ing. Roland Ságner, mobil: 777778256, e-mail: sagner@xkomfort.cz

STARMON s.r.o.

se sídlem: Průmyslová 1880, 565 01 Choceň
IČ: 49285751 DIČ: CZ49285751
kontakt: Marek Bedrníček, mobil: 605003042, e-mail: bedrnicek@starmon.cz

TEMO-TELEKOMUNIKACE, a.s. - výhradní dodavatel společnosti CETIN a.s.

se sídlem: pracoviště Žižkova 832, 580 01 Havlíčkův Brod
IČ: 25740253 DIČ: CZ25740253
kontakt: Jan Dostál, mobil: 602482982, e-mail: jan.dostal@temo.cz

Číslo jednací: 109784/24 Číslo žádosti: 0124 624 176

SUPTel a.s.

se sídlem: Hřbitovní 1322/15, 312 16 Plzeň
IČ: 25229397 DIČ: CZ25229397
kontakt: Vlastimil Koudelka, mobil: 725277777, e-mail: koudelka@suptel.cz

Telsit s.r.o.

se sídlem: K Dolíkám 125, 503 11 Hradec Králové 15
IČ: 62025384 DIČ: CZ62025384
kontakt: Petr Novák, mobil: 603592292, e-mail: novak@telsit.cz
Miroslav Kodrle, mobil: 603593934, e-mail: kodrle@telsit.cz

(tiskový formát A4) Příloha k Vyjádření č.j.: 109784/24 Číslo žádosti: 0124 624 176

SITUAČNÍ VÝKRES - ZÁJMOVÉ ÚZEMÍ

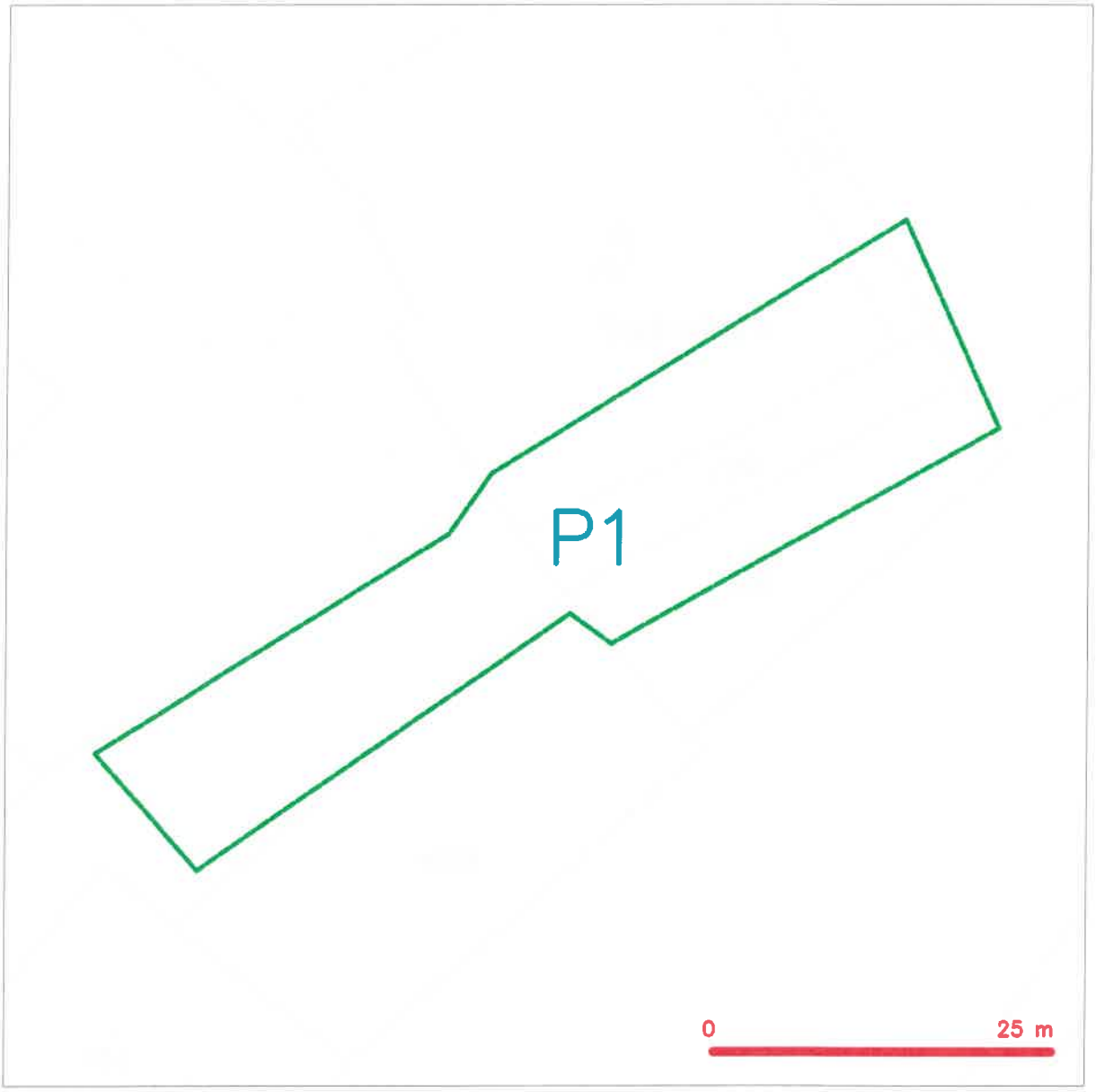

LEGENDA

hranice zájmového území k vyjádření

CETIN a.s.
Českomoravská 2510/19, Libeň
190 00 Praha 9
DIČ: CZ04084063
102

(tiskový formát A4) Příloha k Vyjádření č.j.: 109784/24 Číslo žádosti: 0124 624 176

SITUAČNÍ VÝKRES - POLYGON 1

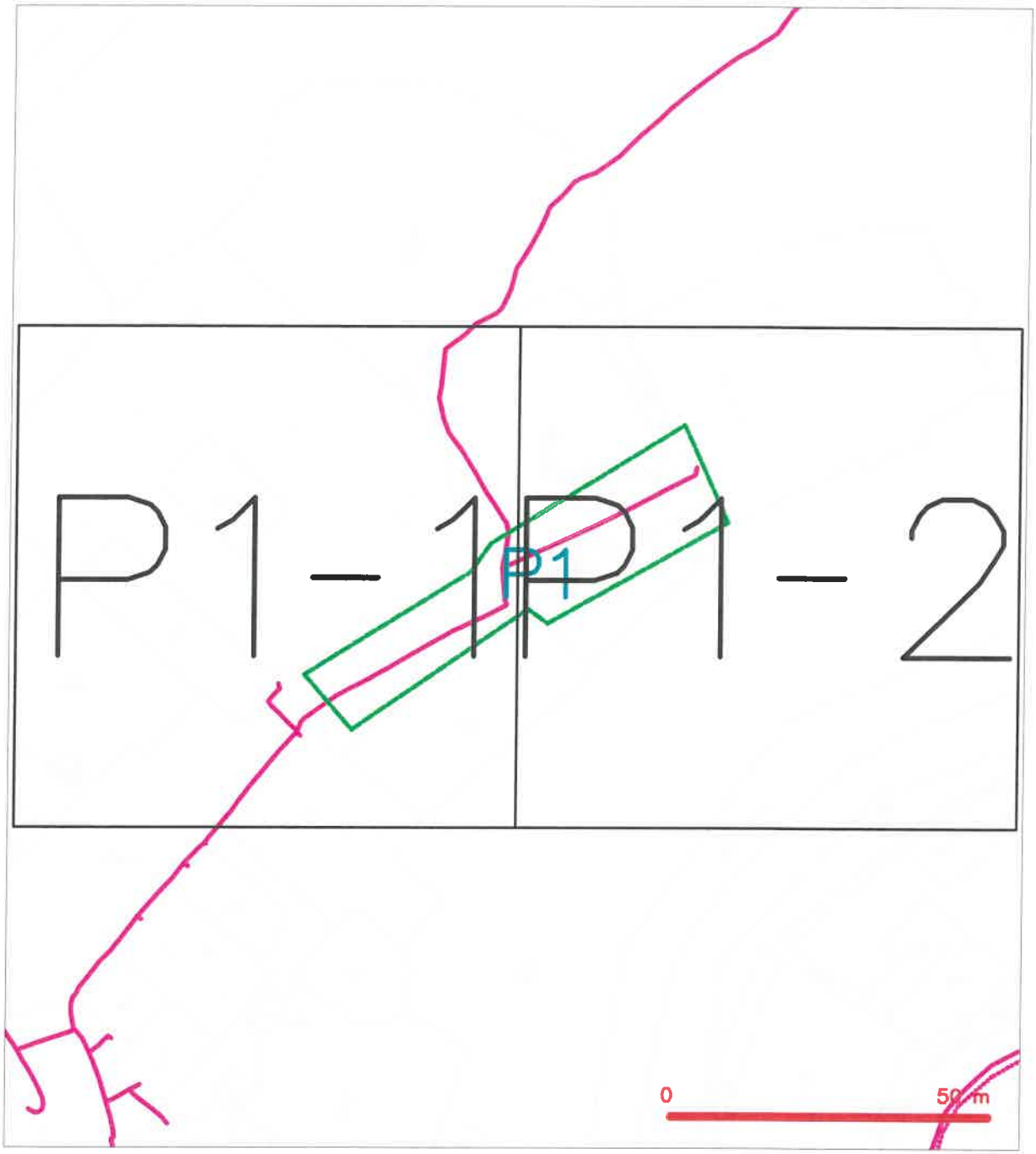

LEGENDA

- hranice zájmového území k vyjádření
- NN přípojka, území s NN přípojkou CETIN
- zaměřený průběh metalického kabelu
- zaměřený průběh optického kabelu, HDPE trubky nebo souběh optického a metalického kabelu
- nezaměřený průběh metalického kabelu
- nadzemní sítě cizí
- nezaměřený průběh optického kabelu, HDPE trubky nebo souběh optického a metalického kabelu
- RR radiové sítě, ochranné pásmo radiové sítě
- nadzemní sítě
- neprovozované sítě
- C podzemní sítě cizí
- sítě s NN
- kolektor, kabelovod

(tiskový formát A4) Příloha k Vyjádření č.j.: 109784/24 Číslo žádosti: 0124 624 176

SITUAČNÍ VÝKRES - POLYGON 1, list kladu P1-1

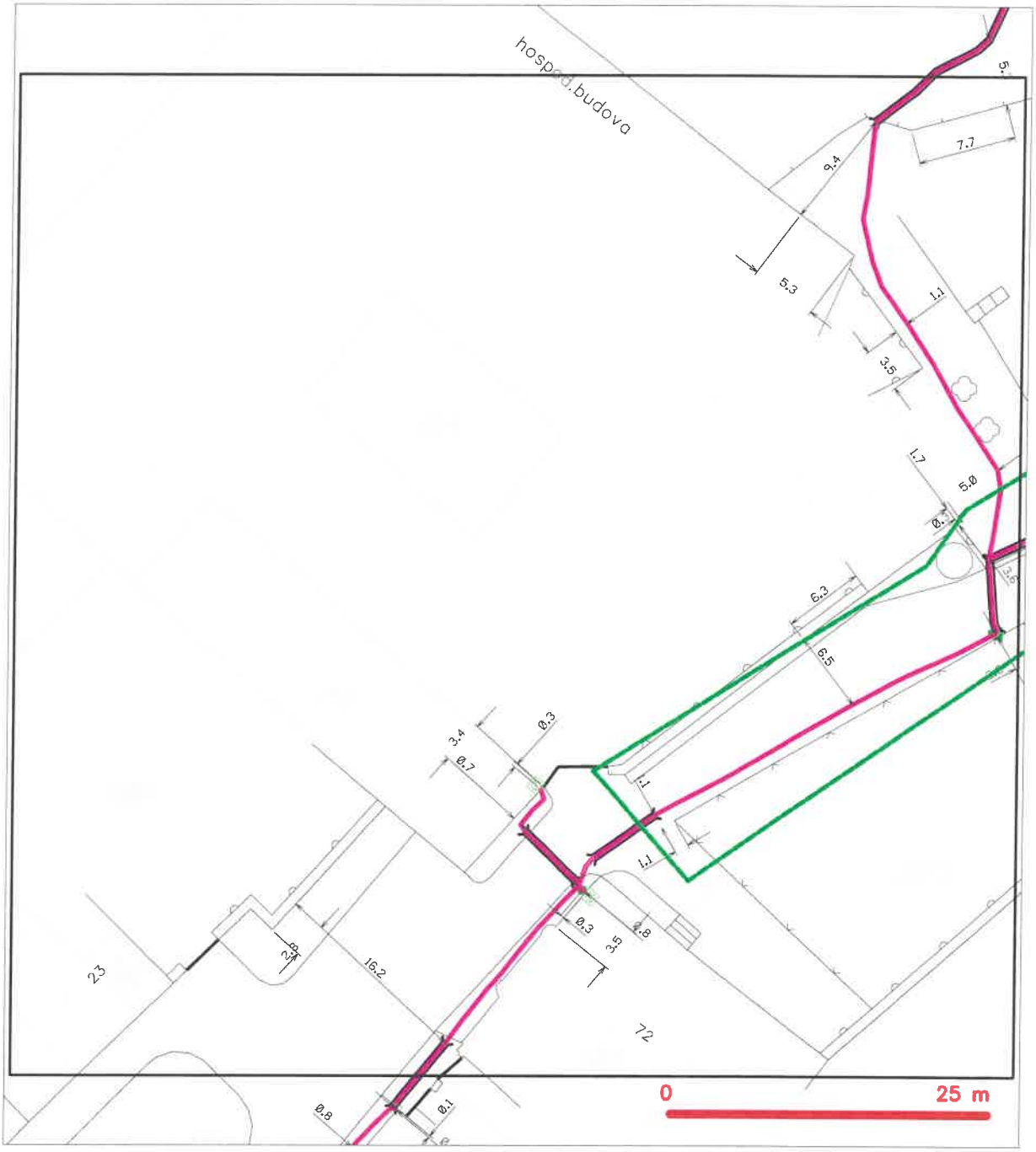

LEGENDA

- hranice zájmového území k vyjádření
- NN přípojka, území s NN přípojkou CETIN
- zaměřený průběh metalického kabelu
- zaměřený průběh optického kabelu, HDPE trubky nebo souběh optického a metalického kabelu
- nezaměřený průběh metalického kabelu
- nadzemní sítě cizí
- nezaměřený průběh optického kabelu, HDPE trubky nebo souběh optického a metalického kabelu
- RR radiové sítě, ochranné pásmo radiové sítě
- nadzemní sítě
- neprovozované sítě
- kolektor, kabelovod
- C podzemní sítě cizí
- sítě s NN

(tiskový formát A4) Příloha k Vyjádření č.j.: 109784/24 Číslo žádosti: 0124 624 176

SITUAČNÍ VÝKRES - POLYGON 1, list kladu P1-2

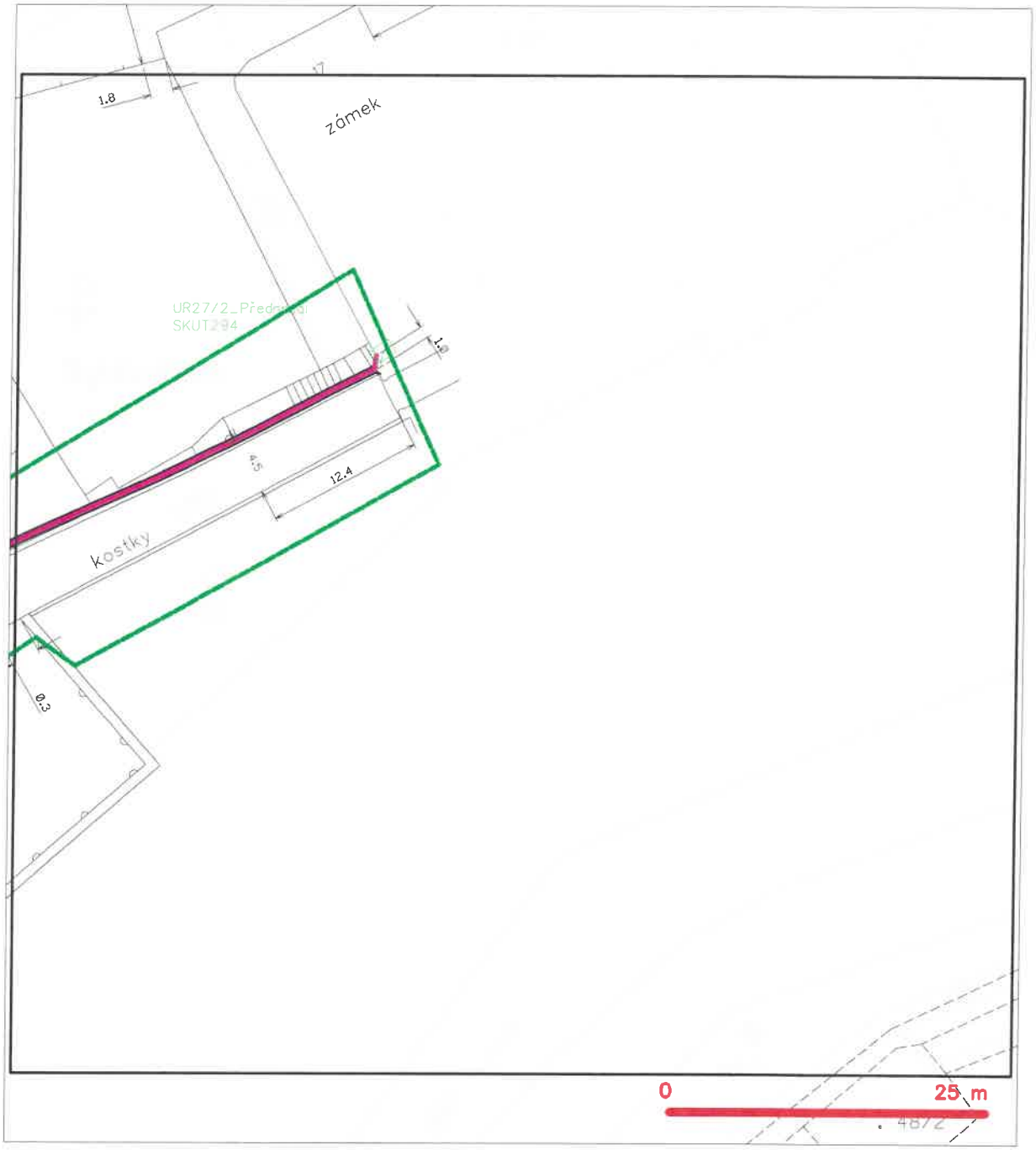

LEGENDA

- hranice zájmového území k vyjádření
- NN přípojka, území s NN přípojkou CETIN
- zaměřený průběh metalického kabelu
- zaměřený průběh optického kabelu, HDPE trubky nebo souběh optického a metalického kabelu
- nezaměřený průběh metalického kabelu
- nadzemní sítě cizí
- nezaměřený průběh optického kabelu, HDPE trubky nebo souběh optického a metalického kabelu
- radiové sítě, ochranné pásmo radiové sítě
- nadzemní sítě
- neprovozované sítě
- kolektor, kabelovod
- podzemní sítě cizí
- sítě s NN

CETIN

VYJÁDŘENÍ O EXISTENCI SÍTĚ ELEKTRONICKÝCH KOMUNIKACÍ společnosti CETIN a.s. („Vyjádření“)

A VŠEOBECNÉ PODMÍNKY OCHRANY SÍTĚ ELEKTRONICKÝCH KOMUNIKACÍ společnosti CETIN a.s. („Všeobecné podmínky ochrany SEK“)

toto Vyjádření a Všeobecné podmínky ochrany SEK je vydané dle ustanovení § 101 zákona č. 127/2005 Sb., o elektronických komunikacích a o změně některých souvisejících zákonů, v platném znění („**Zákon o elektronických komunikacích**“), a dle ustanovení § 161 zákona č. 183/2006 Sb., o územním plánování a stavebním řádu, v platném znění („**Stavební zákon**“), a dle příslušných ustanovení zákona č. 89/2012 Sb., občanského zákoníku, v platném znění („**Občanský zákoník**“)

Číslo jednací: 300634/23 **Číslo žádosti: 0123 451 677 („Žádost”)**

Název akce („**Stavba**“)	Rekonstrukce hradního mostu objektu hradu Rychmburk, Předhradí č.p. 17	
Důvod vydání Vyjádření („**Důvod vyjádření**“)	Informace o poloze sítě	
Žadatel	PRODIN a.s.	
Stavebník	Regionální muzeum v Chrudimi, Široká 86, Chrudim, 53701	
Zájmové území	Okres	Chrudim
	Obec	Předhradí
	Kat. území / č. parcely	Předhradí u Skutče
Platnost Vyjádření	**23. 10. 2025 („Den konce platnosti Vyjádření“)**	

Žadatel Žádostí určil a vyznačil Zájmové území, jakož i určil Důvod Vyjádření.

Na základě určení a vyznačení Zájmového území Žadatelem a na základě určení Důvodu Vyjádření vydává společnost CETIN a.s. následující Vyjádření:

Dojde ke střetu se sítí elektronických komunikací (dále jen „**SEK**“) společnosti **CETIN a.s.**

(I) Na Žadatelem určeném a vyznačeném Zájmovém území se vyskytuje SEK společnosti CETIN a.s.; a

(II) Stavebník nebo jím pověřená třetí osoba je povinen řídit se Všeobecnými podmínkami ochrany SEK, které jsou nedílnou součástí Vyjádření; a

(III) pro případ, že bude nezbytné přeložení SEK, zajistí vždy takové přeložení SEK její vlastník, společnost CETIN a.s. Stavebník, který vyvolal překládku SEK je dle ustanovení § 104 odst. 17 Zákona o elektronických komunikacích povinen uhradit společnosti CETIN a.s. veškeré náklady na nezbytné úpravy dotčeného úseku SEK, a to na úrovni stávajícího technického řešení; a

(IV) pro účely přeložení SEK dle bodu (III) tohoto Vyjádření je Stavebník povinen uzavřít se společností CETIN a.s. Smlouvu o realizaci překládky SEK; a

(V) **Stavebník a/nebo Žadatel není oprávněn užít toto Vyjádření k podání jakékoliv žádosti o vydání jakéhokoliv správního rozhodnutí či jiného rozhodnutí majícího obdobný charakter.**

Číslo jednací: 300634/23 Číslo žádosti: 0123 451 677

Vyjádření je platné pouze pro Zájmové území určené a vyznačené Žadatelem, jakož i pro Důvod Vyjádření stanovený a určený Žadatelem v Žádosti.

Vyjádření pozbývá platnosti i) dnem, kdy je Žadatelem a/nebo Stavebníkem použito k podání žádosti o vydání jakéhokoliv správního rozhodnutí či jiného rozhodnutí majícího obdobný charakter a/nebo dnem zahájení jakéhokoliv správního rozhodnutí či jiného rozhodnutí majícího obdobný charakter, ve kterém bylo Vyjádření použito, ii) uplynutím doby platnosti v tomto Vyjádření uvedené, iii) změnou rozsahu Zájmového území či změnou Důvodu Vyjádření uvedeného v Žádosti a/nebo iv) porušením Všeobecných podmínek ochrany SEK, to vše v závislosti na tom, která ze skutečností rozhodná pro pozbytí platnosti Vyjádření nastane nejdříve.

Společnost CETIN a.s. vydáním tohoto Vyjádření poskytla Žadateli pro Žadatelem určené a vyznačené Zájmové území veškeré informace o SEK dostupné společnosti CETIN a.s. ke dni podání Žádosti.

Ze strany společnosti CETIN a.s. může v některých případech docházet ke zpracování Vašich osobních údajů. Ke zpracování Vašich osobních údajů dochází vždy v souladu s platnými právními předpisy. Konkrétní zásady a podmínky zpracování osobních údajů společností CETIN a.s. jsou dostupné na stránce https://www.cetin.cz/zasady-ochrany-osobnich-udaju.

V případě dotazů k Vyjádření kontaktujte prosím asistenční linku 238 461 111.

Přílohami Vyjádření jsou:

- *Všeobecné podmínky ochrany SEK*
- *Informace k vytýčení SEK ve vlastnictví společnosti CETIN a.s.*
- *Situační výkres (obsahuje Zájmové území určené a vyznačené Žadatelem a výřezy účelové mapy SEK)*

Vyjádření vydala společnost **CETIN a.s.** dne: 23. 10. 2023.

CETIN a.s.
Českomoravská 2510/19, Libeň
190 00 Praha 9
DIČ: CZ04084063
102

Číslo jednací: 300634/23

Číslo žádosti: 0123 451 677

VŠEOBECNÉ PODMÍNKY OCHRANY SÍTĚ ELEKTRONICKÝCH KOMUNIKACÍ společnosti CETIN a.s.

1. PLATNOST VŠEOBECNÝCH PODMÍNEK

i) Tyto Všeobecné i podmínky ochrany sítě elektronických komunikací (dále jen „**VPOSEK**") tvoří součást Vyjádření (jak je tento pojem definován níže v článku 2 VPOSEK).

ii) V případě rozporu mezi Vyjádřením a těmito VPOSEK mají přednost ustanovení Vyjádření, pokud není těmito VPOSEK stanoveno jinak.

2. DEFINICE

Níže uvedené termíny, jsou-li použity v těchto VPOSEK a uvozeny velkým písmenem, mají následující význam:

„**CETIN**" znamená CETIN a.s. se sídlem Českomoravská 2510/19, Libeň, 190 00 Praha 9, IČO: 04084063, zapsaná v obchodním rejstříku vedeném Městským soudem v Praze pod spz. B 20623;
„**Den**" je kalendářní den;
„**Kabelovod**" podzemní zařízení sestávající se z tělesa Kabelovodu a kabelových komor, sloužící k zatahovaní kabelů a ochranných trubek;
„**Občanský zákoník**" znamená zákon č. 89/2012 Sb., občanský zákoník, ve znění pozdějších předpisů;
„**POS**" je zaměstnanec společnosti CETIN, pověřený ochranou sítě, Roman Ďuriš, tel.: 602 482 995, e-mail: roman.duris@cetin.cz;
„**Pracovní den**" znamená Den, který není v České republice dnem pracovního klidu nebo státem uznaným svátkem;
„**Příslušné požadavky**" znamená jakýkoli a každý příslušný právní předpis, vč. technických norem, nebo normativní právní akt veřejné správy či samosprávy, nebo jakékoli rozhodnutí, povolení, souhlas nebo licenci, včetně podmínek, které s ním souvisí;
„**Překládka**" je stavba spočívající ve změně trasy vedení SEK ve vlastnictví CETIN nebo přemístění zařízení SEK ve vlastnictví CETIN; Stavebník, který Překládku vyvolal, je dle ustanovení § 104 odst. 17 Zákona o elektronických komunikacích povinen uhradit společnosti CETIN veškeré náklady na nezbytné úpravy dotčeného úseku SEK, a to na úrovni stávajícího technického řešení;
„**SEK**" je síť elektronických komunikací ve vlastnictví CETIN;
„**Stavba**" je stavba a/nebo činnosti ve vztahu, k níž bylo vydáno Vyjádření, a je prováděna Stavebníkem a/nebo Žadatelem v souladu s Příslušnými požadavky, povolená příslušným správním rozhodnutím vydaným dle Stavebního zákona;
„**Stavebník**" je osoba takto označená ve Vyjádření;
„**Stavební zákon**" je zákon č. 183/2006 Sb., o územním plánování a stavebním řádu;
„**Vyjádření**" je vyjádření o existenci sítě elektronických komunikací vydané společností CETIN dne 23. 10. 2023 pod č.j 300634/23;
„**Zájmové území**" je území označené Žadatelem a/nebo Stavebníkem v Žádosti;
„**Situační výkres**" je výkres, který je přílohou Vyjádření a obsahuje Zájmové území určené a vyznačené Žadatelem v Žádosti a výřezy účelové mapy SEK;
„**Zákon o elektronických komunikacích**" je zákon č. 127/2005 Sb., o elektronických komunikacích a o změně některých souvisejících zákonů, ve znění pozdějších předpisů;
„**Žadatel**" je osoba takto označená ve Vyjádření.
„**Žádost**" je žádost, kterou Žadatel a/nebo Stavebník požádal CETIN o vydání Vyjádření.

3. PLATNOST A ÚČINNOST VPOSEK

Tyto VPOSEK jsou platné a účinné Dnem odeslání Vyjádření na i) adresu elektronické pošty Stavebníka a/nebo Žadatele uvedenou v Žádosti nebo ii) adresu pro doručení prostřednictvím poštovní přepravy uvedenou Stavebníkem a/nebo Žadatelem v Žádosti.

4. OBECNÁ PRÁVA A POVINNOSTI STAVEBNÍKA A/NEBO ŽADATELE

(i) Stavebník, Žadatel je výslovně srozuměn s tím, že SEK je veřejně prospěšným zařízením, byla zřízena ve veřejném zájmu a je chráněna Příslušnými požadavky.

(ii) SEK je chráněna ochranným pásmem, jehož rozsah je stanoven (a) ustanovením § 102 Zákona o elektronických komunikacích a/nebo (b) právními předpisy účinnými před Zákonem o elektronických komunikacích, není-li Příslušnými požadavky stanoveno jinak.

(iii) Stavebník, Žadatel nebo jím pověřená třetí osoba, je povinen při provádění Stavby nebo jiných prací, při odstraňování havárií a projektování staveb, řídit se Příslušnými požadavky, správnou praxí v oboru stavebnictví a technologickými postupy a je povinen učinit veškerá nezbytná opatření vyžadovaná Příslušnými požadavky k ochraně SEK před poškozením. Povinnosti dle tohoto odstavce má Stavebník rovněž ve vztahu k SEK, které se nachází mimo Zájmové území.

(iv) Při zjištění jakéhokoliv rozporu mezi údaji v Situačním výkresu, který je přílohou Vyjádření a skutečným stavem, je Stavebník a/nebo Žadatel povinen bez zbytečného odkladu, nejpozději Den následující po zjištění takové skutečnosti, zjištěný rozpor oznámit POS.

(v) Stavebník, Žadatel nebo jím pověřená třetí osoba, je povinen každé poškození či krádež SEK bezodkladně, nejpozději Den následující po zjištění takové skutečnosti, oznámit takovou skutečnost dohledovému centru společnosti CETIN na telefonní číslo +420 238 464 190.

(vi) Bude-li Stavebník, Žadatel nebo jím pověřená třetí osoba na společnosti CETIN požadovat, aby se jako účastník správního řízení, pro jehož účely bylo toto Vyjádření vydáno, vzdala práva na odvolání proti rozhodnutí vydanému ve správním řízení, je oprávněn kontaktovat POS.

5. POVINNOSTI STAVEBNÍKA PŘI PŘÍPRAVĚ STAVBY

(i) Při projektování Stavby je Stavebník povinen zajistit, aby projektová dokumentace Stavby (i) zohledňovala veškeré požadavky na ochranu SEK vyplývající z Příslušných požadavků, zejména ze Zákona o elektronických komunikacích a Stavebního zákona, (ii) respektovala správnou praxi v oboru stavebnictví a technologické postupy a (iii) umožňovala, aby i po provedení a umístění Stavby dle takové projektové dokumentace byla společnost CETIN, jako vlastník SEK schopna bez jakýkoliv omezení a překážek provozovat SEK, provádět údržbu a opravy SEK.

(ii) Nebude-li možné projektovou dokumentací zajistit některý, byť i jeden z požadavků dle předchozího odstavce (i) a/nebo umístění Stavby by mohlo způsobit, že nebude naplněn některý, byť i jeden z požadavků dle předchozího odstavce (i), vyvolá Stavebník Překládku.

(iii) Při projektování Stavby, která se nachází nebo je u ní zamýšleno, že se bude nacházet v ochranném pásmu radiových tras společnosti CETIN a překračuje výšku 15 m nad zemským povrchem, a to včetně dočasných objektů zařízení staveniště (jeřáby, konstrukce, atd.) je Stavebník povinen písemně kontaktovat POS za účelem získání konkrétního stanoviska a podmínek k ochraně radiových tras společnosti CETIN a pro určení, zda Stavba vyvolá Překládku. Ochranné pásmo radiových tras v šíři 50m je zakresleno do situačního výkresu, který je součástí tohoto Vyjádření.

VŠEOBECNÉ PODMÍNKY OCHRANY SÍTĚ ELEKTRONICKÝCH KOMUNIKACÍ společnosti CETIN a.s.

(iv) Pokud se v Zájmovém území nachází podzemní silové vedení (NN) ve vlastnictví společnosti CETIN, je Stavebník povinen ve vztahu k projektové dokumentaci zajistit totéž, co je uvedeno pod písm (i) tohoto článku 5, přičemž platí, že Stavebník vyvolá Překládku v případech uvedených pod písm (ii) tohoto článku 5.

(v) Stavebník je povinen při projektování Stavby, která je stavbou (a) zařízení silových elektrických sítí (VN, VVN a ZVVN) a/nebo (b) trakčních vedení, provést výpočet či posouzení rušivých vlivů na SEK, zpracovat ochranná opatření, to vše dle a v souladu s Příslušnými požadavky. Stavebník je povinen nejpozději třicet (30) Dnů před podáním žádosti o vydání příslušného správního rozhodnutí k umístění Stavby dle Stavebního zákona předat POS výpočet či posouzení rušivých vlivů na SEK a zpracovaná ochranná opatření.

(vi) Je-li Stavba v souběhu s Kabelovodem, nebo Kabelovod kříží, je Stavebník povinen nejpozději ke Dni, ke kterému započne se zpracováním projektové dokumentace ke Stavbě, oznámit POS a projednat s POS (a) veškeré případy, kdy trajektorie podvrtů a protlaků budou vedeny ve vzdálenosti menší, než je 1,5 m od Kabelovodu a (b) jakékoliv výkopové práce, které budou nebo by mohly být vedeny v úrovni či pod úrovní Kabelovodu nebo kabelové komory.

(vii) Je-li Stavba umístěna nebo má být umístěna v blízkosti Kabelovodu, ve vzdálenosti menší, než jsou 2 m nebo kříží-li Stavba Kabelovod ve vzdálenosti menší, než je 0,5 m nad nebo kdekoli pod Kabelovodem, je Stavebník povinen předložit POS k posouzení zakreslení Stavby v příčných řezech, přičemž do příčného řezu je Stavebník rovněž povinen zakreslit profil kabelové komory.

6. POVINNOSTI STAVEBNÍKA PŘI PROVÁDĚNÍ STAVBY

(i) Stavebník je před započetím jakýchkoliv zemních prací ve vztahu ke Stavbě povinen vytýčit trasu SEK na terénu dle Příslušných požadavků a dle Stavebního zákona. S vytýčenou trasou SEK je Stavebník povinen seznámit všechny osoby, které budou anebo by mohly zemní práce ve vztahu ke Stavbě provádět. V případě porušení této povinnosti bude Stavebník odpovědný společnosti CETIN za náklady a škody, které porušením této povinnosti společnosti CETIN vzniknou a je povinen je společnosti CETIN uhradit.

(ii) Pět (5) Pracovních dní před započetím jakýchkoliv prací ve vztahu ke Stavbě je Stavebník povinen oznámit společnosti CETIN, že zahájí práce či činnosti ve vztahu ke Stavbě. Písemné oznámení dle předchozí věty zašle Stavebník na adresu elektronické pošty POS a bude obsahovat minimálně číslo jednací Vyjádření a kontaktní údaje Stavebníka.

(iii) Stavebník je povinen zabezpečit a zajistit SEK proti mechanickému poškození, a to zpravidla dočasným umístěním silničních betonových panelů nad kabelovou trasou SEK. Do doby, než je zajištěna a zabezpečena ochrana SEK proti mechanickému poškození, není Stavebník oprávněn přejíždět vozidly nebo stavební mechanizací kabelovou trasu SEK. Při přepravě vysokých nákladů nebo při projíždění stroji, vozidly či mechanizací pod nadzemním vedením SEK je Stavebník povinen prověřit, zda výška nadzemního vedení SEK je dostatečná a umožňuje spolehlivý a bezpečný způsob přepravy nákladu či průjezdu strojů, vozidel či mechanizace.

(iv) Při provádění zemních prací v blízkosti SEK je Stavebník povinen postupovat tak, aby nedošlo ke změně hloubky uložení nebo prostorového uspořádání SEK. V místech, kde SEK vystupuje ze země do budovy, rozváděče, na sloup apod. je Stavebník povinen vykonávat zemní práce se zvýšenou mírou opatrnosti, výkopové práce v blízkosti sloupů nadzemního vedení SEK je Stavebník povinen provádět v takové vzdálenosti od sloupu nadzemního vedení SEK, která je dostatečná k tomu, aby nedošlo nebo nemohlo dojít k narušení stability sloupu nadzemního vedení SEK. Stavebník je povinen zajistit, aby jakoukoliv jeho činností nedošlo bez souhlasu a vědomí společnosti CETIN (a) ke změně nivelety terénu, a/nebo (b) k výsadbě trvalých porostů, a/nebo (c) ke změně rozsahu a změně konstrukce zpevněných ploch. Pokud došlo k odkrytí SEK, je Stavebník povinen SEK po celou dobu odkrytí náležitě zabezpečit proti prověšení, poškození a odcizení.

(v) Zjistí-li Stavebník kdykoliv během provádění prací ve vztahu ke Stavbě jakýkoliv rozpor mezi údaji v projektové dokumentaci a skutečností, je povinen bezodkladně přerušit práce a oznámit zjištěný rozpor na adresu elektronické pošty POS. Stavebník není oprávněn pokračovat v pracích ve vztahu ke Stavbě do doby, než získá písemný souhlas POS s pokračováním prací.

(vi) Stavebník není bez předchozího písemného souhlasu společnosti CETIN oprávněn manipulovat s kryty kabelových komor, jakkoliv zakrývat vstupy do kabelových komor, a to ani dočasně, vstupovat do kabelových komor, jakkoliv manipulovat s případně odkrytými prvky SEK či s jakýmkoliv jiným zařízením se SEK souvisejícím. Rovněž bez předchozího písemného souhlasu společnosti CETIN není Stavebník oprávněn umístit nad trasou Kabelovodu jakoukoliv jinou síť technické infrastruktury v podélném směru.

(vii) Byla-li v souladu s Vyjádřením a těmito VPOSEK odkryta SEK je Stavebník povinen tři (3) Pracovní dny před zakrytím SEK písemně oznámit POS zakrytí SEK a vyzvat ho ke kontrole před zakrytím. Oznámení Stavebníka dle předchozí věty musí obsahovat minimálně předpokládaný Den zakrytí, číslo jednací Vyjádření a kontaktní údaje Stavebníka. Stavebník není oprávněn provést zakrytí do doby, než získá písemný souhlas POS se zakrytím.

7. ROZHODNÉ PRÁVO

Vyjádření a VPOSEK se řídí českým právem, zejména Občanským zákoníkem, Zákonem o elektronických komunikacích a Stavebním zákonem. Veškeré spory z Vyjádření či VPOSEK vyplývající budou s konečnou platností řešeny u příslušného soudu České republiky.

8. PÍSEMNÝ STYK

Písemným stykem či pojmem „písemně" se pro účely Vyjádření a VPOSEK rozumí předání zpráv jedním z těchto způsobů:
- v listinné podobě;
- e-mailovou zprávou se zaručeným elektronickým podpisem dle zák. č. 227/2000 Sb., o elektronickém podpisu a o změně některých dalších zákonů (zákon o elektronickém podpisu), ve znění pozdějších předpisů;

9. ZÁVĚREČNÁ USTANOVENÍ

(i) Stavebník, Žadatel nebo jím pověřená třetí osoba je počínaje Dnem převzetí Vyjádření povinen užít informace a data uvedená ve Vyjádření pouze a výhradně k účelu, pro který mu byla tato poskytnuta. Stavebník, Žadatel nebo jím pověřená třetí osoba není oprávněn informace a data rozmnožovat, rozšiřovat, pronajímat, půjčovat či jinak umožnit jejich užívání třetí osobou bez předchozího písemného souhlasu společnosti CETIN.

(ii) Pro případ porušení kterékoliv z povinností Stavebníka, Žadatele nebo jím pověřené třetí osoby, založené Vyjádřením /nebo těmito VPOSEK je Stavebník, Žadatel či jím pověřená třetí osoba odpovědný za veškeré náklady a škody, které společnosti CETIN vzniknou porušením povinnosti Stavebníka, Žadatele nebo jím pověřené třetí osoby.

Číslo jednací: 300634/23 Číslo žádosti: 0123 451 677

Informace k vytyčení *SEK*

V případě požadavku na vytyčení *PVSEK* společnosti *CETIN a.s.* se, prosím, obracejte na společnosti uvedené níže.

CETIN a.s. - středisko Čechy východ

se sídlem: Českomoravská 2510/19, Libeň, 190 00 Praha 9
IČ: 04084063 DIČ: CZ04084063
kontakt: tel: 238462863 obslužná doba po-pa 7 - 15 hod

CONTENT, s.r.o.

se sídlem: Karlov 1246, 594 01 Velké Meziříčí, pobočka: Okružní 28/18, 591 01 Žďár nad Sázavou
IČ: 63492164 DIČ: CZ63492164
kontakt: Martin Kalina, tel/fax: 566521721, mobil: 777702117, e-mail: kalina@content-vm.cz, vytycenisiti@seznam.cz

TEMO-TELEKOMUNIKACE, a.s. - výhradní dodavatel společnosti CETIN a.s.

se sídlem: U Záběhlického zámku 233/15, 106 00 Praha 10
IČ: 25740253 DIČ: CZ25740253
kontakt: Michal Nun, mobil: 601 378 578, vytyceni@temo.cz

AZ GEONET - Pavel Kazda

se sídlem: Sedláčkova 1436/14, 500 02 Hradec Králové
IČ: 72885777 DIČ: CZ7308093045
kontakt: Pavel Kazda, mobil: 776020134, e-mail: azgeonet@seznam.cz

COM PLUS CZ, a.s.

se sídlem: Akademika Bedrny 365, 500 03 Hradec Králové
IČ: 25772104 DIČ: CZ25772104
kontakt: Help Desk: tel.: 472702123, mobil: 724150190, e-mail: helpdesk@complus.cz
technik: Cyril Belej tel.: 724 483 810, e-mail: cyril.belej@complus.cz

ELTER, s.r.o.

se sídlem: Straněnská 1149, 539 01 Hlinsko
IČ: 49814419 DIČ: CZ49814419
kontakt: tel.: 469312100, mobil: 731115925, e-mail: elter.hlinsko@xaz.cz
Havel Stanislav, mobil: 736778264, Chadima Zdeněk, mobil: 731115933

EMIPO-energomontáže s.r.o

se sídlem: U Větrolamu 5 568 02 Svitavy
IČ: 620 65 530 DIČ: CZ 620 65 530
kontakt: Ing. Dvořák Jaroslav, mobil: 724785113, e-mail: dvorakemipo@seznam.cz
Abraham Josef, mobil: 602173802, e-mail: dvorakemipo@seznam.cz

EUROSPOJ, v.o.s.

se sídlem: Průmyslová 387, 530 03 Pardubice
IČ: 47473991 DIČ: CZ 47473991
kontakt: Jan Matějek, tel.: 466616101, mobil: 608111234, e-mail: eurospoj@eurospoj.cz,
Petr Borovec, tel.: 466616101, mobil: 603150066, e-mail: eurospoj@eurospoj.cz

CETIN

Číslo jednací: 300634/23 Číslo žádosti: 0123 451 677

Chadima Zdeněk

se sídlem: Máchova 257, 539 73 Skuteč
IČ: 01222163 DIČ:
kontakt: Zdeněk Chadima, tel:731115933, e-mail: z.chadima@tiscali.cz

Karel Horský

se sídlem: Poličská 877/36, 568 02 Svitavy - Předměstí
IČ: 01377841 DIČ:
kontakt: Karel Horský, mobil: 602 483 023, e-mail: k.horsky.sy@gmail.com

K+K ELTEC, s.r.o.

se sídlem: Smetanova 997, 517 41 Kostelec nad Orlicí
IČ: 25277308 DIČ: CZ25277308
kontakt: Radovan Krsek, mobil: 603486395, e-mail: krsek@eltec.cz

Libor Kos

se sídlem: Horní Čermná 5, 561 56 Horní Čermná
IČ: 40156770 DIČ:
kontakt: Libor Kos, mobil: 737906322, e-mail: libor.kos@email.cz

Michlovský stavební s.r.o.

se sídlem: Salaš 99, 76351 Zlín
IČ: 27714080 DIČ: CZ 27714080
kontakt: STŘEDSKO HRADEC KRÁLOVÉ:
Aleš Klimt, mobil: 602482988, e-mail: klimt@michlovsky.cz
Jiří Kladivo, mobil: 602 483 021, e-mail: kladivo@michlovsky.cz
Vítězslav Škrabal, mobil: 725 277 773, e-mail: skrabal@michlovsky.cz

Milan Pospíšil

se sídlem: Topolská 742, 537 05 Chrudim
IČ: 88375072 DIČ:
kontakt: Milan Pospíšil, mobil: 725246121, email: mpospisil1@centrum.cz

Milan Šulc

se sídlem: Jamné nad Orlicí 190, PSČ: 561 65
IČ: 73655678 DIČ:
kontakt: Ing. Milan Šulc, mobil: 602482975, e-mail: sulcmilan@seznam.cz

SECURITY PARTNER, s.r.o.

se sídlem: Na Plácku 1330, Kostelec nad Orlicí
IČ: 48152871 DIČ: CZ48152871
kontakt: Ing. Roland Ságner, mobil: 777778256, e-mail: sagner@xkomfort.cz

STARMON s.r.o.

se sídlem: Průmyslová 1880, 565 01 Choceň
IČ: 49285751 DIČ: CZ49285751
kontakt: Marek Bedrníček, mobil: 605003042, e-mail: bedrnicek@starmon.cz

Číslo jednací: 300634/23 Číslo žádosti: 0123 451 677

TEMO-TELEKOMUNIKACE, a.s. - výhradní dodavatel společnosti CETIN a.s.

se sídlem: pracoviště Žižkova 832, 580 01 Havlíčkův Brod
IČ: 25740253 DIČ: CZ25740253
kontakt: Jan Dostál, mobil: 602482982, e-mail: jan.dostal@temo.cz

SUPTel a.s.

se sídlem: Hřbitovní 1322/15, 312 16 Plzeň
IČ: 25229397 DIČ: CZ25229397
kontakt: Vlastimil Koudelka, mobil: 725277777, e-mail: koudelka@suptel.cz

Telsit s.r.o.

se sídlem: K Dolíkám 125, 503 11 Hradec Králové 15
IČ: 62025384 DIČ: CZ62025384
kontakt: Petr Novák, mobil: 603592292, e-mail: novak@telsit.cz
Miroslav Kodrle, mobil: 603593934, e-mail: kodrle@telsit.cz

CETIN

(tiskový formát A3)

Příloha k Vyjádření č.j.: 300634/23

Číslo žádosti: 0123 451 677

SITUAČNÍ VÝKRES - ZÁJMOVÉ ÚZEMÍ

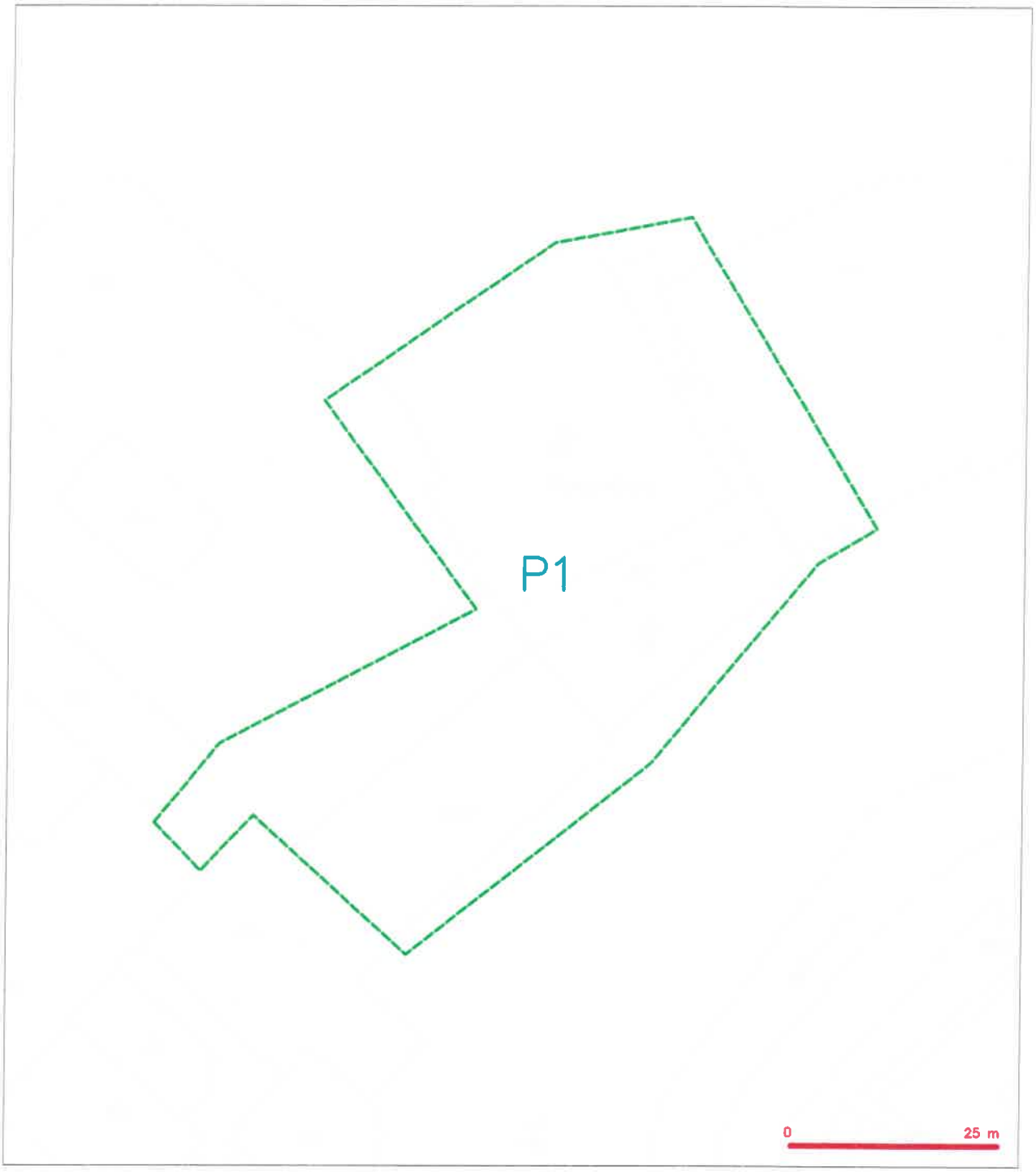

LEGENDA

hranice zájmového území k vyjádření

CETIN a.s.
Českomoravská 2510/19, Libeň
190 00 Praha 9
DIČ CZ04084063
102

CETIN

(tiskový formát A3) | Příloha k Vyjádření č.j.: 300634/23 | Číslo žádosti: 0123 451 677

SITUAČNÍ VÝKRES - POLYGON 1

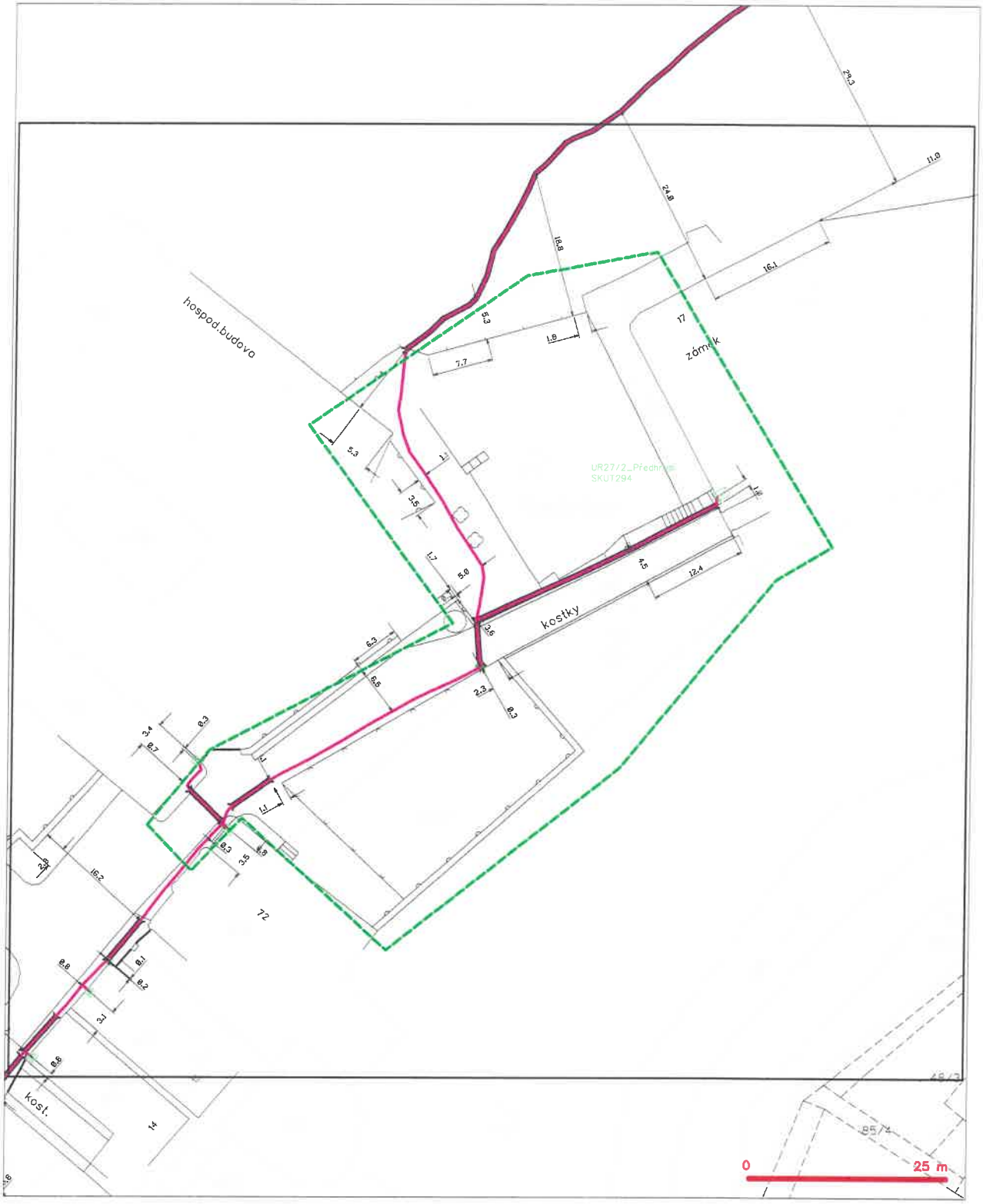

LEGENDA

- hranice zájmového území k vyjádření
- NN přípojka, území s NN přípojkou CETIN
- zaměřený průběh metalického kabelu
- zaměřený průběh optického kabelu, HDPE trubky nebo soubělé optického a metalického kabelu
- nezaměřený průběh metalického kabelu
- nezaměřené sítě cizí
- nezaměřený průběh optického kabelu, HDPE trubky nebo soubělé optického a metalického kabelu
- radiové sítě, ochranné pásma radiové sítě
- nadzemní sítě
- naprovarované sítě
- podzemní sítě cizí
- sítě s NN
- katastr, kabelovod

PRO SPOLEČNÉ ZÁŽITKY

PRODIN a.s.
Ing. Lucie Křemenáková
K Vápence č.p.2745
53002 Pardubice

Vyřizuje: Dundáček Petr
E-mail: petr.dundacek@t-mobile.cz

Naše značka: **E54654/23**

V Praze dne: **1.11.2023**

Vyjádření a stanovení podmínek pro udělení souhlasu s umístěním stavby v ochranném pásmu sítě technické infrastruktury (TI) společnosti T-Mobile Czech Republic a.s.

Vydané podle § 101 ZÁKONA Č. 127/2005 Sb., o elektronických komunikacích a o změně některých souvisejících zákonů (zákon o elektronických komunikacích – dále jen ZEK), ve znění pozdějších předpisů a §161 zákona č. 183/2006 Sb., o územním plánování a stavebním řádu (stavební zákon) či dle dalších příslušných právních předpisů

Věc: **Rekonstrukce hradního mostu objektu hradu Rychmburk**
Stupeň: Stavební řízení

Na základě předložených projektových podkladů dáváme **souhlasné stanovisko k vydání Územního souhlasu / rozhodnutí (Stavebního povolení)** a následně **souhlas s realizací stavby**.

Dle předložených dokladů nedojde ke kolizi s technickou infrastrukturou společnosti **T-Mobile Czech Republic a.s.**

Toto stanovisko má platnost 1 rok a nelze prodloužit. Po uplynutí platnosti zadejte žádost o nové stanovisko na: https://ochranasiti.t-mobile.cz/vyjadreni/

T-Mobile
T-Mobile Czech Republic a.s.
Tomíčkova 2144/1
148 00 Praha 4
IČ 649 49 681, DIČ CZ64949681

……

Ochrana sítí
Technologický úsek

V další komunikaci nebo požadavku doplňujících dotazů, uvádějte do „Předmětu" e-mailu vždy číslo jednací.

PRO SPOLEČNÉ ZÁŽITKY

Příloha č. 1

Rekapitulace žádosti o vyjádření k existenci sítě elektronických komunikací

Číslo žádosti:	E54654/23
Název stavby /akce:	Rekonsstrukce hradního mostu objektu hradu Rychmburk
Datum podání žádosti:	23.10.2023
Důvod žádosti:	Stavební řízení
Popis jiného důvodu žádosti:	
Poznámka:	

Žadatel

Firma / organizace:	PRODIN a.s.
IČ	25292161
DIČ	
Kontaktní osoba:	Ing. Lucie Křemenáková
Adresa:	K Vápence č.p.2745
Město / obec:	Pardubice
PSČ:	53002
Stát:	
E-mail:	lucie.kremenakova@prodin.cz
Telefonní číslo:	607035353

Stavebník

Firma / organizace:	Regionální muzeum v Chrudimi
Kontaktní osoba:	Petr Tejkl
Adresa:	Široká č.p.86
Město / obec:	Chrudim
PSČ:	53701
Stát:	
E-mail:	tejkl@muzeumcr.cz
Telefonní číslo:	607263505

Stavba

Výška nad terénem (metry):	0 m
Projektant:	
Druh stavby:	Dopravní infrastruktrura - komunikace, chodníky, cyklostezky apod
Hodnota projektu:	18 mil. Kč
Měsíc zahájení stavby:	
Měsíc ukončení stavby:	

Odeslání stanoviska

E-mail:	lucie.kremenakova@prodin.cz

Příloha č. 2

Situační plánek

Zájmová oblast (zájmové oblasti) zadaná žadatelem

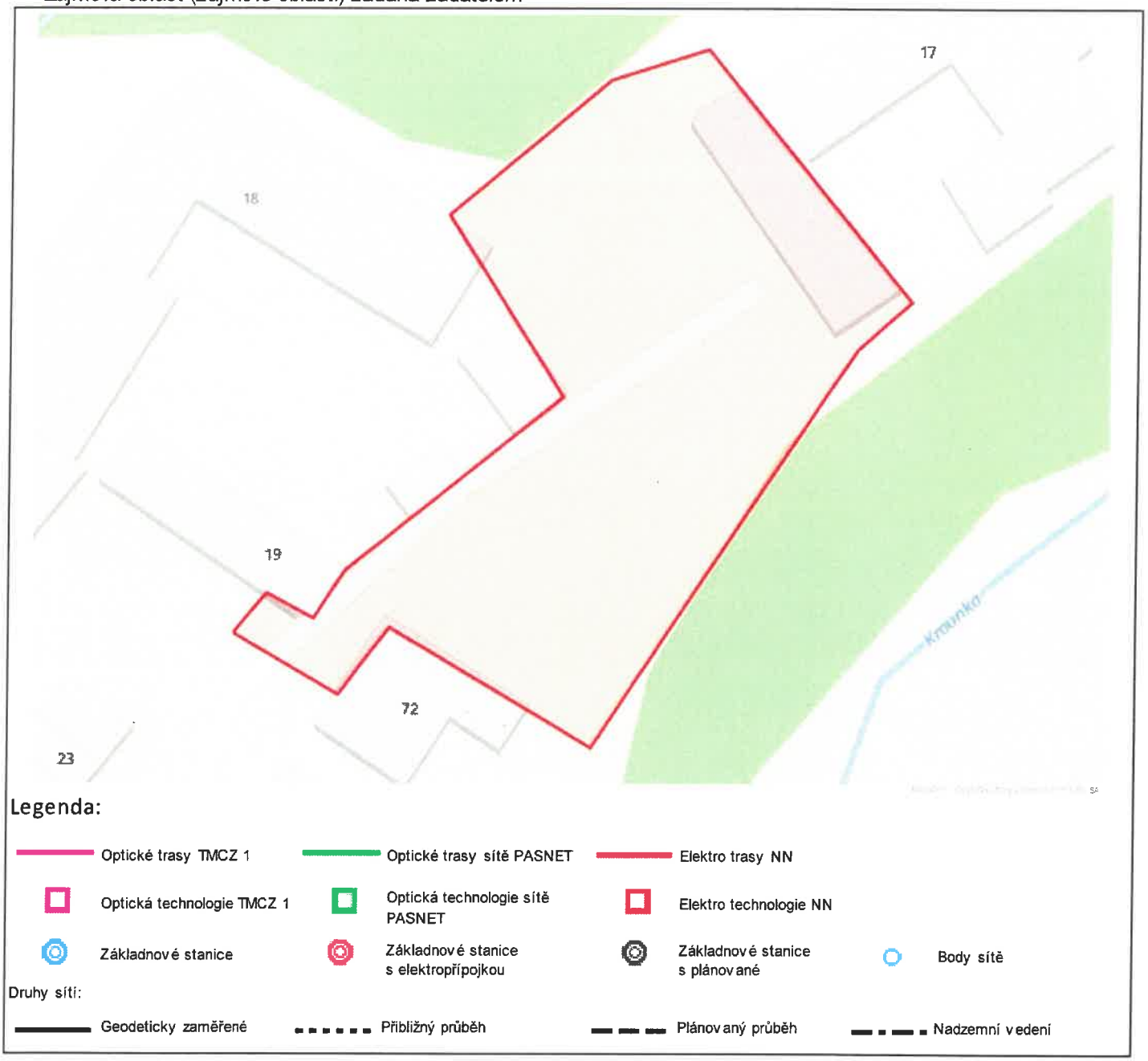

Geometrie zájmové oblasti (zájmových oblastí) žádosti ve formátu WKT a souřadnicovém systému S-JTSK. Zkopírováním textu lze geometrii zobrazit v jakémkoli softwaru podporujícím formát WKT.

POLYGON((-630994.59137756 -1085443.04505251,-630980.997713342 -1085453.14013919,-630973.036287614 -1085444.76416874,-630947.337946831 -1085464.3945553,-630904.989430726 -1085414.20230288,-630896.954397671 -1085408.54645444,-630920.957488063 -1085370.90609128,-630934.860407495 -1085373.55877318,-630958.832878547 -1085389.37925457,-630945.990943398 -1085416.04432116,-630978.249430824 -1085436.32954622,-630983.217938005 -1085442.34012368,-630989.336549337 -1085438.14581189,-630994.59137756 -1085443.04505251))

PRODIN a.s.
Ing. Lucie Křemenáková
K Vápence 2745
530 02 Pardubice - Zelené Předměstí

V Praze, 23.10.2023

Naše zn.: **231023-1251609989**

Věc: vyjádření k žádosti k akci **"Rekonstrukce hradního mostu objektu hradu Rychmburk, Předhradí č.p. 17"**

Společnost Vodafone Czech Republic a.s. (dále jen „Vodafone"), se sídlem Praha 5, náměstí Junkových 2, IČ: 25788001, zapsaná dne 13.8. 1999 v obchodním rejstříku vedeném Městským soudem v Praze pod spisovou značkou B.6064 a společnost Vantage Towers, s.r.o. se sídlem Závišova 502/5, Nusle, 140 00 Praha 4, zapsaná v obchodním rejstříku vedeném u Městského soudu v Praze pod sp. zn. C 330005, IČO: 09056009, DIČ: CZ09056009 zastoupená Vodafone na základě plné moci Vám sděluje, že dle Vámi podané žádosti ze dne **23.10.2023**, která je nedílnou součástí tohoto vyjádření,

souhlasí s realizací projektu.

Ve Vámi zadaném zájmovém území a v uvedené výšce (výška stavby: 0 m, výška jeřábu: 0 m) se nenachází žádné podzemní ani nadzemní vedení.

Platnost vyjádření je **1 rok** od data vydání. Vyjádření je platné pouze v rámci předmětného projektu a pro důvod vydání vyjádření stanovený žadatelem v žádosti.

Vyjádření pozbývá platnosti uplynutím doby platnosti, změnou rozsahu zájmového území i změnou důvodu vydání vyjádření uvedeného v žádosti, to vše v závislosti na tom, která ze skutečností rozhodná pro pozbytí platnosti tohoto vyjádření nastane nejdříve. Po skončení platnosti si musíte podat novou žádost na adrese https://www.zadostovyjadreni.cz/vodafone/.

S pozdravem

v.z. Nora Hlásenská
Vodafone Czech Republic a. s.
náměstí Junkových 2808/2
150 00 Praha 5

Vodafone Czech Republic a.s.
náměstí Junkových 2, 155 00 Praha 5
IČO: 25788001, DIČ: CZ25788001
tel.: 776 971 111, fax: 776 971 93

Tel.: 775012847
E-mail: nora.hlasenska1@vodafone.com

Seznam příloh/přiložených souborů:
Zadost_231023-1251609989.pdf

Vodafone Czech Republic a.s.
Náměstí Junkových 2
155 00 Praha 5

Vodafone péče o zákazníky: 800 77 00 77
IČO: 25788001, DIČ: CZ25788001
vodafone.cz

Společnost zapsaná v obchodním rejstříku vedeném Městským soudem v Praze, oddíl B, vložka 6064.

První zelená síť

Žádost o vyjádření k existenci sítí č. 231023-1251609989

Identifikační údaje žadatele / stavebníka

Typ:	Právnická osoba
IČO:	25292161
Firma:	PRODIN a.s.
Titul:	Ing.
Jméno:	Lucie
Příjmení:	Křemenáková
E-mail:	lucie.kremenakova@prodin.cz

Adresa sídla/bydliště

Ulice:	K Vápence
Č.p. (č.ev.) / č.o.:	2745
Obec:	Pardubice - Zelené Předměstí
PSČ:	53002

Důvod žádosti o vyjádření

Název stavby:	Rekonstrukce hradního mostu objektu hradu Rychmburk, Předhradí č.p. 17
Typ stavby:	Stavba výšky do 10 m nad zemí
Stupeň žádosti:	DÚR+DSP (Dokumentace pro společné územní rozhodnutí a stavební povolení)
Popis stavby / doplňující informace:	Jednás se o rekonstrukci stávajícího mostuv obci Předhradí.
Podzemní stavba a zpevněná plocha:	Ano
Výška stavby:	0 m
Výška jeřábu:	0 m

Vodafone Czech Republic a.s.
Náměstí Junkových 2
155 00 Praha 5

Vodafone péče o zákazníky: 800 77 00 77
IČO: 25788001, DIČ: CZ25788001
vodafone.cz

Společnost zapsaná v obchodním rejstříku vedeném Městským soudem v Praze, oddíl B, vložka 6064.

První zelená síť

Zájmové území

Kresba 1:

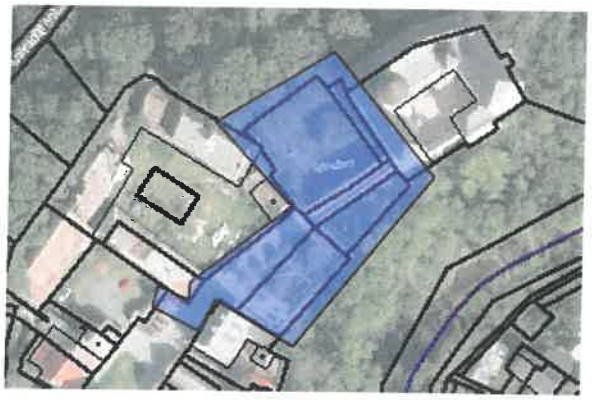

Dotčené KÚ: Předhradí u Skutče (734241)

Definice ve formátu Well-known Text (WKT):

POLYGON((-630995.74 -1085443.37,-630980.42 -1085453.68,-630974.62 -1085443.55,-630950.76 -1085462.02,-630898.13 -1085411.84,-630926.2 -1085366.57,-630967.65 -1085384.89,-630946.05 -1085415.87,-630982.08 -1085436.82,-630983.44 -1085442.4,-630992.95 -1085436.69,-630995.74 -1085443.37))

Datum: 23.10.2023

Zadáno: https://www.zadostovyjadreni.cz/vodafone/

Informace podle zákona č. 127/2005 Sb., o elektronických komunikacích, nařízením 2016/679 o ochraně fyzických osob v souvislosti se zpracováním osobních údajů a o volném pohybu těchto údajů a o zrušení směrnice 95/46/ES (obecné nařízení o ochraně osobních údajů) a dalšími souvisejícími právními předpisy.

Společnost Position s.r.o., se sídlem Londýnská 665/45, 120 00 Praha 2, IČ 26422816, zapsaná v obchodním rejstříku vedeném Městským soudem v Praze, oddíl C, vložka 81053 („Position") a společnost Vodafone Czech Republic s., se sídlem nám. Junkových 2808/2, 155 00 Praha 5, IČ 25788001, zapsaná v obchodním rejstříku vedeném Městským soudem v Praze, oddíl B, vložka 6064 („Vodafone") Vás tímto informují, že shromážděné osobní údaje v rozsahu Vaše jméno, příjmení, bydliště, e-mailová adresa a telefonní číslo bude společnost Vodafone, jako správce, a společnost Position, jako zpracovatel, zpracovávat za účelem jejich použití při realizaci povinností v souvislosti se žádostí o stanovisko nebo vyjádření pro řízení podle zákona č. 183/2006 Sb., o územním plánování a stavebním řádu (stavební zákon), a to automatizovaným způsobem nebo v tištěné podobě s tím, že Vaše osobní údaje nebudou zpřístupněny jiným osobám.

Vaše osobní údaje poskytujete dobrovolně a tento souhlas můžete kdykoliv odvolat.

Podrobné informace o ochraně soukromí ve společnosti Vodafone, a to včetně uplatnění vašich práv subjektu údajů naleznete na webu https://www.vodafone.cz/o-vodafonu/ke-stazeni/ochrana-soukromi/.

Vodafone Czech Republic a.s.
Náměstí Junkových 2
155 00 Praha 5

Vodafone péče o zákazníky: 800 77 00 77
IČO: 25788001, DIČ: CZ25788001
vodafone.cz

Společnost zapsaná v obchodním rejstříku vedeném Městským soudem v Praze, oddíl B, vložka 6064.

První zelená síť

Informace o pozemku

Parcelní číslo:	st. 114
Obec:	Předhradí [572101]
Katastrální území:	Předhradí u Skutče [734241]
Číslo LV:	583
Výměra [m²]:	1662
Typ parcely:	Parcela katastru nemovitostí
Mapový list:	KMD
Určení výměry:	Graficky nebo v digitalizované mapě
Druh pozemku:	zastavěná plocha a nádvoří

Součástí je stavba

Budova s číslem popisným:	Předhradí [134244]; č. p. 17; objekt občanské vybavenosti
Stavba stojí na pozemku:	p. č. st. 114
Stavební objekt:	č. p. 17
Adresní místa:	č. p. 17

Vlastníci, jiní oprávnění

Vlastnické právo	Podíl
Pardubický kraj, Komenského náměstí 125, Pardubice-Staré Město, 53002 Pardubice	
Hospodaření se svěřeným majetkem kraje	**Podíl**
Regionální muzeum v Chrudimi, Široká 86, Chrudim IV, 53701 Chrudim	

Způsob ochrany nemovitosti

Název
pam. zóna - budova, pozemek v památkové zóně
nemovitá kulturní památka

Seznam BPEJ

Parcela nemá evidované BPEJ.

Omezení vlastnického práva

Typ
Věcné břemeno (podle listiny)

Jiné zápisy

Nejsou evidovány žádné jiné zápisy.

Informace o pozemku

Parcelní číslo:	126
Obec:	Předhradí [572101]
Katastrální území:	Předhradí u Skutče [734241]
Číslo LV:	583
Výměra [m²]:	295
Typ parcely:	Parcela katastru nemovitostí
Mapový list:	KMD
Určení výměry:	Graficky nebo v digitalizované mapě
Druh pozemku:	zahrada

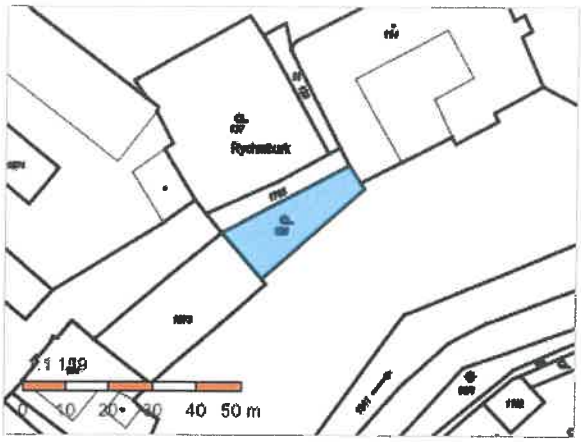

Vlastníci, jiní oprávnění

Vlastnické právo	Podíl
Pardubický kraj, Komenského náměstí 125, Pardubice-Staré Město, 53002 Pardubice	
Hospodaření se svěřeným majetkem kraje	**Podíl**
Regionální muzeum v Chrudimi, Široká 86, Chrudim IV, 53701 Chrudim	

Způsob ochrany nemovitosti

Název
pam. zóna - budova, pozemek v památkové zóně
zemědělský půdní fond

Seznam BPEJ

BPEJ	Výměra
52601	295

Omezení vlastnického práva

Nejsou evidována žádná omezení.

Jiné zápisy

Nejsou evidovány žádné jiné zápisy.

Řízení, v rámci kterých byl k nemovitosti zapsán cenový údaj

Nemovitost je v územním obvodu, kde státní správu katastru nemovitostí ČR vykonává Katastrální úřad pro Pardubický kraj, Katastrální pracoviště Chrudim

Zobrazené údaje mají informativní charakter. Platnost dat k 12.04.2024 11:00.

© 2004 - 2024 Český úřad zeměměřický a katastrální Verze 6.4.0 b2 [WWW6]

Informace o pozemku

Parcelní číslo:	127
Obec:	Předhradí [572101]
Katastrální území:	Předhradí u Skutče [734241]
Číslo LV:	583
Výměra [m^2]:	1137
Typ parcely:	Parcela katastru nemovitostí
Mapový list:	KMD
Určení výměry:	Graficky nebo v digitalizované mapě
Druh pozemku:	zahrada

Vlastníci, jiní oprávnění

Vlastnické právo	Podíl
Pardubický kraj, Komenského náměstí 125, Pardubice-Staré Město, 53002 Pardubice	
Hospodaření se svěřeným majetkem kraje	**Podíl**
Regionální muzeum v Chrudimi, Široká 86, Chrudim IV, 53701 Chrudim	

Způsob ochrany nemovitosti

Název
pam. zóna - budova, pozemek v památkové zóně
chráněná ložisková území
zemědělský půdní fond

Seznam BPEJ

BPEJ	Výměra
52601	1137

Omezení vlastnického práva

Typ
Věcné břemeno (podle listiny)

Jiné zápisy

Nejsou evidovány žádné jiné zápisy.

Řízení, v rámci kterých byl k nemovitosti zapsán cenový údaj

Nemovitost je v územním obvodu, kde státní správu katastru nemovitostí ČR vykonává Katastrální úřad pro Pardubický kraj, Katastrální pracoviště Chrudim

Zobrazené údaje mají informativní charakter. Platnost dat k 12.04.2024 11:00.

Informace o pozemku

Parcelní číslo:	129
Obec:	Předhradí [572101]
Katastrální území:	Předhradí u Skutče [734241]
Číslo LV:	583
Výměra [m^2]:	122
Typ parcely:	Parcela katastru nemovitostí
Mapový list:	KMD
Určení výměry:	Graficky nebo v digitalizované mapě
Druh pozemku:	trvalý travní porost

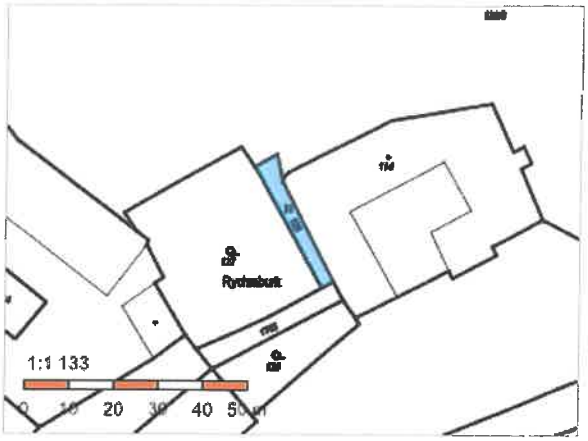

Vlastníci, jiní oprávnění

Vlastnické právo	Podíl
Pardubický kraj, Komenského náměstí 125, Pardubice-Staré Město, 53002 Pardubice	
Hospodaření se svěřeným majetkem kraje	**Podíl**
Regionální muzeum v Chrudimi, Široká 86, Chrudim IV, 53701 Chrudim	

Způsob ochrany nemovitosti

Název
pam. zóna - budova, pozemek v památkové zóně
chráněná ložisková území
zemědělský půdní fond

Seznam BPEJ

BPEJ	Výměra
52601	122

Omezení vlastnického práva

Typ
Věcné břemeno (podle listiny)

Jiné zápisy

Nejsou evidovány žádné jiné zápisy.

Řízení, v rámci kterých byl k nemovitosti zapsán cenový údaj

Nemovitost je v územním obvodu, kde státní správu katastru nemovitostí ČR vykonává Katastrální úřad pro Pardubický kraj, Katastrální pracoviště Chrudim

Zobrazené údaje mají informativní charakter. Platnost dat k 12.04.2024 11:00.

Informace o pozemku

Parcelní číslo:	1765
Obec:	Předhradí [572101]
Katastrální území:	Předhradí u Skutče [734241]
Číslo LV:	583
Výměra [m²]:	155
Typ parcely:	Parcela katastru nemovitostí
Mapový list:	KMD
Určení výměry:	Graficky nebo v digitalizované mapě
Způsob využití:	ostatní komunikace
Druh pozemku:	ostatní plocha

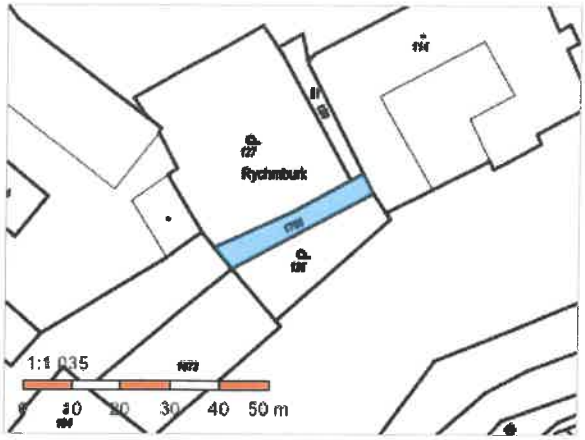

Vlastníci, jiní oprávnění

Vlastnické právo	Podíl
Pardubický kraj, Komenského náměstí 125, Pardubice-Staré Město, 53002 Pardubice	
Hospodaření se svěřeným majetkem kraje	**Podíl**
Regionální muzeum v Chrudimi, Široká 86, Chrudim IV, 53701 Chrudim	

Způsob ochrany nemovitosti

Název
pam. zóna - budova, pozemek v památkové zóně
nemovitá kulturní památka

Seznam BPEJ

Parcela nemá evidované BPEJ.

Omezení vlastnického práva

Typ
Věcné břemeno (podle listiny)

Jiné zápisy

Nejsou evidovány žádné jiné zápisy.

Řízení, v rámci kterých byl k nemovitosti zapsán cenový údaj

Nemovitost je v územním obvodu, kde státní správu katastru nemovitostí ČR vykonává Katastrální úřad pro Pardubický kraj, Katastrální pracoviště Chrudim

Zobrazené údaje mají informativní charakter. Platnost dat k 12.04.2024 11:00.

Informace o pozemku

Parcelní číslo:	1774/1
Obec:	Předhradí [572101]
Katastrální území:	Předhradí u Skutče [734241]
Číslo LV:	10001
Výměra [m²]:	1632
Typ parcely:	Parcela katastru nemovitostí
Mapový list:	KMD
Určení výměry:	Graficky nebo v digitalizované mapě
Způsob využití:	ostatní komunikace
Druh pozemku:	ostatní plocha

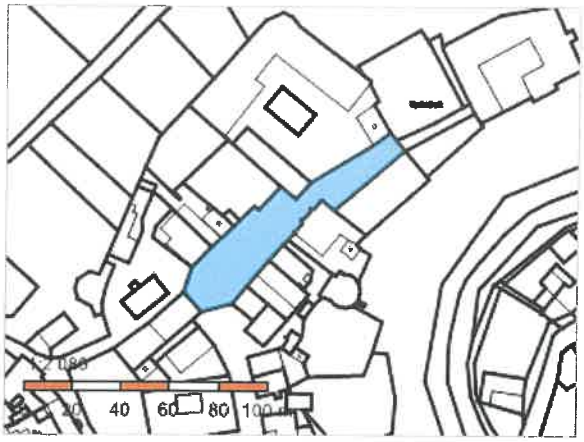

Vlastníci, jiní oprávnění

Vlastnické právo	Podíl
Obec Předhradí, kap. Svatoně 80, 53974 Předhradí	

Způsob ochrany nemovitosti

Název
památkově chráněné území

Seznam BPEJ

Parcela nemá evidované BPEJ.

Omezení vlastnického práva

Nejsou evidována žádná omezení.

Jiné zápisy

Nejsou evidovány žádné jiné zápisy.

Řízení, v rámci kterých byl k nemovitosti zapsán cenový údaj

Nemovitost je v územním obvodu, kde státní správu katastru nemovitostí ČR vykonává Katastrální úřad pro Pardubický kraj, Katastrální pracoviště Chrudim

Zobrazené údaje mají informativní charakter. Platnost dat k 12.04.2024 11:00.

© 2004 - 2024 Český úřad zeměměřický a katastrální

Verze 6.4.0 b2 [WWW6]

Obec Předhradí

Kap. Svatoně 80, 539 74 Předhradí
www.predhradi.cz, e-mail: predhradi@predhradi.cz, tel./fax: 469 350 406
IDDS: tkya3bk

V Předhradí dne 10.6.2024

Váš dopis ze dne:	22. 4. 2024
Číslo jednací:	OBPRE 442/2024
Naše značka:	S OBPRE 442/2024
Ukl./skart. znak:	330/V5
Vyřizuje:	Ing. Zdeněk Mikšovský, tel.: 469 350 406, mobil: 721 624 642
	e-mail: starosta@predhradi.cz
Počet listů/příloh:	1/PD - 1

PRODIN a.s.

K Vápence 2745
530 02 Pardubice

Věc: **Koordinované vyjádření k projektové dokumentaci – „Rekonstrukce hradního mostu objektu hradu Rychmburk, Předhradí čp. 17**

Vážení,

tímto Vám sděluji, že Vaše žádost ze dne 17.4.2024 vedená pod Čj. OBPRE 0442/2024 byla projednána na zasedání ZO Předhradí dne 6.6.2024 a schválena usnesením č. 03/22/2024 s tím, že obec Předhradí **vydává souhlasné stanovisko k projektové dokumentaci na stavbu – „Rekonstrukce hradního mostu objektu hradu Rychmburk, Předhradí čp.17, v obci Předhradí, kú. Předhradí u Skutče** v provedení dle předložené žádosti, projektové dokumentace a při splnění dále uvedených podmínek.

Vyjádření k PD a podmínky provádění prací:

- Obec Předhradí souhlasí s projektovou dokumentací na stavbu – „Rekonstrukce hradního mostu objektu hradu Rychmburk, Předhradí 17, na pozemku p.č. 1765 v obci Předhradí, kú. Předhradí u Skutče, v provedení dle předložené a odsouhlasené projektové dokumentace, vypracované společností PRODIN a.s., K Vápence 2745, 530 02 Pardubice, IČ: 252 92 161, hlavní projektant: Bc. Martin Hudec, odpovědný projektant: Ing. Matěj Mikšovský – společnost: TOP CON SERVIS s.r.o., Praha, IČ: 00370941. Vyznačení souhlasu je uvedeno na výkresu C2 – Katastrální situace, záborový elaborát – příloha 1.
- K projektové dokumentaci dále sdělujeme, že se v místě stavby, tedy na objektu mostu nachází infrastruktura ve správě obce Předhradí, a to konkrétně stoka splaškové kanalizace, která prochází mostovkou dle zákresu a je uložena v podvěsu. **Vzhledem k tomu, že se jedná o přivaděč odpadních vod na ČOV Předhradí, která je umístěna hned pod hradem, je naprosto**

nezbytné zajistit funkčnost této kanalizace po celou dobu provádění stavby a není možná její odstávka. Trasa této kanalizace je vedena v místě zákresu kanalizační přípojky (v PD je chybně popsána), která zde není vedena. Těsně před mostem, tedy hned za pozemkem p.č.1774/1, se nachází sdružená šachta, s dešťovou a splaškovou kanalizací a v místě šachty se odděluje trasa dešťové kanalizace vpravo do chrliče směrem dolů z mostu. Dále již pokračuje potrubím samostatná splašková kanalizace tělesem mostu až po šachtu před hradem. Trasa je rovněž doložena v příloze – situace se zákresem sítí, Kanalizace a ČOV Předhradí – Příloha 2.

- Provozovatel splaškové kanalizace, tedy Obec Předhradí si před zahájením prací zajistí monitoring stavu a provozuschopnosti splaškové kanalizace, pro z dokladování stavu infrastruktury.
- Rovněž se v místě stavby, tedy před dřevěným altánem nachází lampa VO s vedením el. napájení.
- Při provádění zemních prací si stavebník zajistí vyjádření správců sítí a jejích vytýčení. Ve správě obce Předhradí se nachází kanalizační řad a dále pak vedení NN pro veřejné osvětlení lampy u altánu. Při provádění prací v ochranném pásmu tohoto vedení je nutné zajistit jeho vytýčení a dále provádět práce s maximální opatrnosti – ručním výkopem. Po dokončení prací uvést uložení vedení do původního stavu. Před zahájením a po dokončení zemních prací u sítí ve správě obce, přivolat pracovníka obce k převzetí provedeních zemních prací. V případě poškození požadujeme bezodkladné zajištění potřebných oprav pro uvedení do provozuschopného stavu
- V době provádění stavby požadujeme zajištění přístupu k hradu a jeho okolí, zvláště pak pro nás důležité pěší komunikace pod hrad, kterou je možný přístup k ČOV a ke trase kanalizace pod hradem, a to zpřístupněním přes hradní zahradu (příkop) z místa od dřevěného altánu, dále schodištěm, viz předložená PD.
- Souhlasíme s použitím vstupu pro provádění prací na pozemek p.č. 1774/1 s tím, že před zahájím prací bude proveden jeho pasport a v případě prokazatelného poškození bude uveden do bezvadného stavu.

Sděluji Vám toto vyjádření a jsem s pozdravem

Ing. Zdeněk Mikšovský, (podepsáno elektronicky)
starosta obce Předhradí

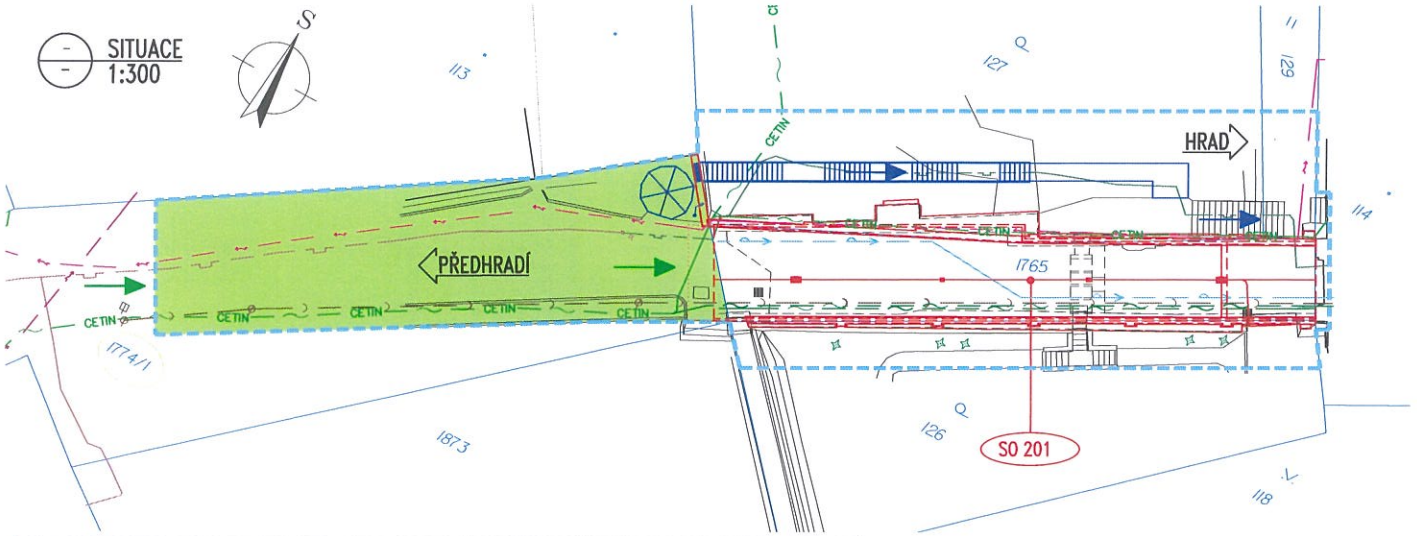

SEZNAM STAVEBNÍCH OBJEKTŮ:

SO 201 MOST

LEGENDA SÍTÍ:

- PODZEMNÍ VEDENÍ METALICKÝ KABEL VE SPRÁVĚ CETIN a.s
- PODZEMNÍ VEDENÍ NN V MAJETKU ČEZ Distribuce, a.s.
- NADZEMNÍ VEDENÍ NN V MAJETKU ČEZ Distribuce, a.s.
- STL PLYNOVOD VE SPRÁVĚ GasNet, s.r.o.
- STL PLYNOVOD V MAJETKU ODBĚRATELE
- VODOVOD VE SPRÁVĚ VS CHRUDIM, a.s.
- PŘÍPOJKA VODOVODU
- PŘÍPOJKA KANALIZACE
- SÍTĚ NEZNÁMÉHO SPRÁVCE

LEGENDA ČAR:

- STÁVAJÍCÍ STAV
- NOVÝ STAV
- PROVIZORNÍ KONSTRUKCE
- HRANICE KATASTRU
- xxx/xx PARCELNÍ ČÍSLO POZEMKU
- DOČASNÝ ZÁBOR

Razítko oprávněné osoby:

Souhlasíme se stavebním záměrem "Rekonstrukce hradního mostu objektu hradu Rychmburk, Předhradí č.p.17, za účelem vydání stavebního povolení a prováděním stavby.
Dále souhlasíme s užitím obecních pozemků pro příjezdovou cestu v rozsahu uvedeném v tomto záborovém elaborátu.
Souhlas udělujeme za těchto podmínek:
– v dostatečném předstihu před zahájením stavby bude se zhotovitelem uzavřena nájemní smlouva;
– před zahájením stavby bude proveden pasport pozemků;
– po dokončení stavby budou pozemky uvedeny do původního stavu.
Kontaktní osoba pro sjednání nájmu: ING. ADOLF MIKŠOVSKÝ,

Podpis ..... V PŘEDHRADÍ dne 10. 6. 2024
Obec Předhradí
kap. Svatoně 80
53974 Předhradí

MOBIL: 721 625 642

OBEC Předhradí
Kap. Svatoně 80
539 74 Předhradí
tel.: 469 350 406
IČ: 00654621 DIČ: CZ00654621

Revize:	Datum:	Popis:	Kontroloval:

Stavebník/Investor:	**Regionální muzeum v Chrudimi** Široká 86; 537 01 Chrudim IČ:00370941	
Zástupce investora:	**Mgr. Klára Habartová, ředitelka; mob. +420 733 456 480**	

Generální projektant:	**PRODIN a.s.** K Vápence 2745, 530 02 Pardubice T: +420 466 055 130 IČO: 252 92 161 E: info@prodin.cz		PRODIN SKUPINA VENTIO
Hlavní projektant (HIP):	Bc. Martin Hudec	Souřadný systém: **S-JTSK, B.p.v.**	**±0=0,000 m n.m.**

Název stavby/akce:	**Rekonstrukce hradního mostu objektu hradu Rychmburk, Předhradí č.p.17**	Zakázka: **2023-2001-209**	
		Datum: **03/2024**	
Místo stavby	Obec Předhradí	Stupeň dokumentace: **DSP**	
Odpovědný projektant:	Ing. Matěj Mikšovský	Formát: **5 x A4**	
Zpracovatel přílohy:	Ing. Daniel Novotný		
Kontroloval:	Ing. Libor Marek	Měřítko: **1:200**	
Název přílohy:	**Katastrální situace, záborový elaborát** **SOUHLAS - OBEC PŘEHRADÍ**	Číslo přílohy: **C.2**	Č.paré:

POZEMKY DOTČENÉ STAVBOU

Údaje z katastru nemovitostí
Obec: Předhradí [572101], k. ú.: Předhradí u Skutče [734241]

Parcelní číslo KN	Č. LV	Vlastnické právo Právo hospodařit	Podíl	Adresa	Druh pozemku	Využití pozemku	Výměra m2	Trvalý zábor m2	Dočasný zábor m2
114	583	Pardubický kraj Regionální muzeum v Chrudimi		Široká 86, Chrudim IV, 53701 Chrudim	zastavěná plocha a	-	1662		6
126					zahrada	-	295		87
127					zahrada	-	1137		224
129					trvalý travní porost	-	122		22
1765					ostatní plocha	ostatní komunikace	155		155
1774/1	10001	Obec Předhradí		kap. Svatoně 80, 53974 Předhradí	ostatní plocha	ostatní komunikace	1632		256

POZNÁMKY:

1. ZÁKRESY PRŮBĚHU STÁVAJÍCÍCH SÍTÍ ODPOVÍDAJÍ KVALITĚ ÚDAJŮ OD JEDNOTLIVÝCH SPRÁVCŮ. KOPIE TĚCHTO ÚDAJŮ JSOU PŘILOŽENY V PŘÍSLUŠNÝCH ČÁSTECH DOKUMENTACE. PŘED ZAPOČETÍM PRACÍ JE TŘEBA VYTYČIT JEJICH POLOHU A OCHRÁNIT PROTI POŠKOZENÍ.

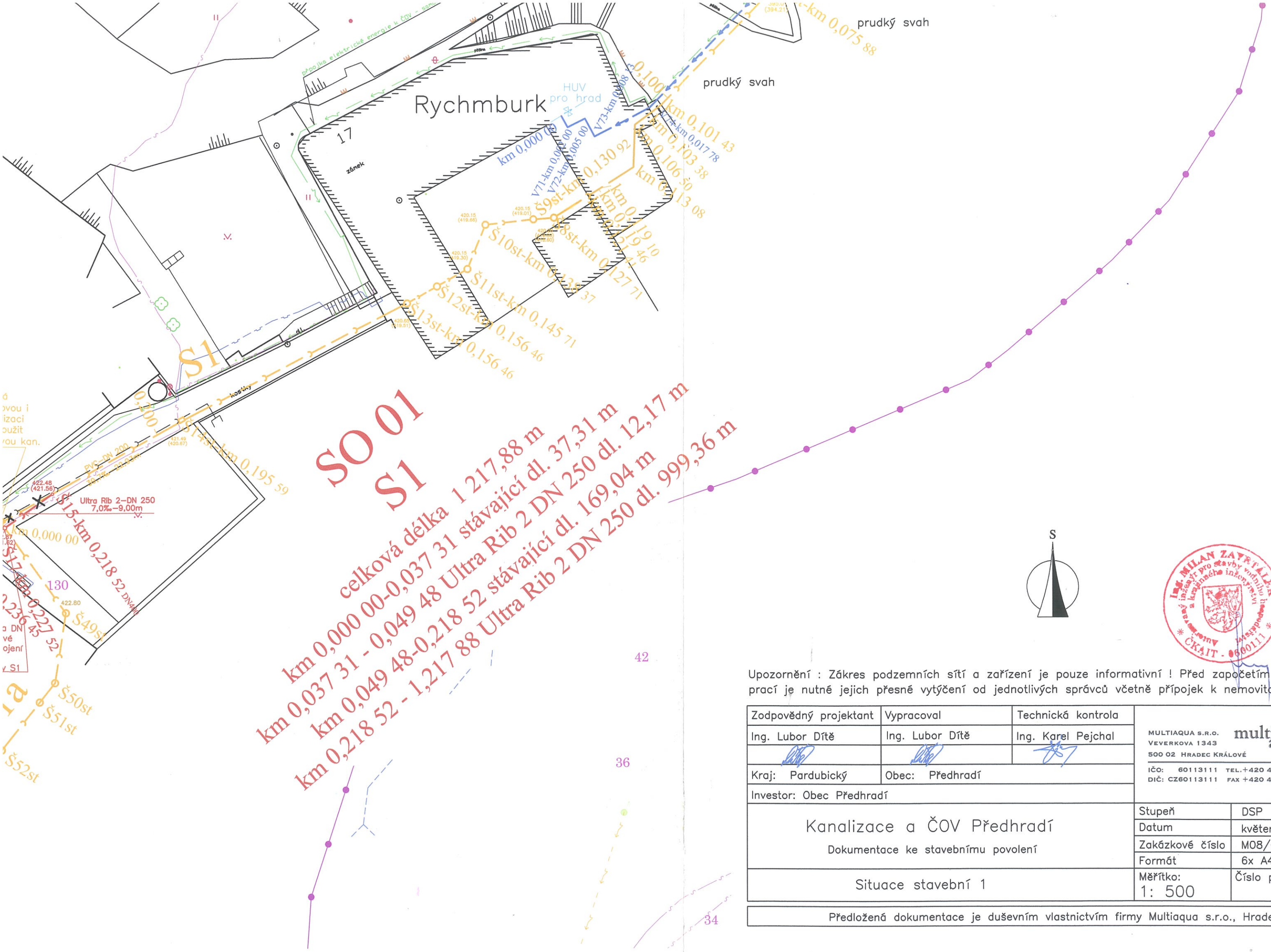

Upozornění : Zákres podzemních sítí a zařízení je pouze informativní ! Před započetím zemních prací je nutné jejich přesné vytýčení od jednotlivých správců včetně přípojek k nemovitostem.

Zodpovědný projektant	Vypracoval	Technická kontrola	
Ing. Lubor Dítě	Ing. Lubor Dítě	Ing. Karel Pejchal	MULTIAQUA s.r.o. Veverkova 1343 500 02 Hradec Králové multiaQua
			IČO: 60113111 TEL.+420 498 500 227 DIČ: CZ60113111 FAX +420 498 500 320
Kraj: Pardubický	Obec: Předhradí		
Investor: Obec Předhradí			

Kanalizace a ČOV Předhradí Dokumentace ke stavebnímu povolení	Stupeň	DSP
	Datum	květen 2009
	Zakázkové číslo	M08/048
	Formát	6x A4
Situace stavební 1	Měřítko: 1: 500	Číslo přílohy: C.4

Předložená dokumentace je duševním vlastnictvím firmy Multiaqua s.r.o., Hradec Králové

4